



21世紀に躍動する生活・文化・交流都市

東かがわ

2004
(平成16年)

8

月号



夏今年の夏は、市内の「涼」を堪能しよう

特集 「涼」を楽しもう!

主な内容

- ハマ子養蜂の歴史展開催・・・・・・・・・・ 9P
- さわやかロード加盟団体紹介・・・・・・・・ 10・11P
- 聞いて、なるほど!東かがわ・・・・・・・・ 12P
- あなたの介護保険料を確認・・・・・・・・ 13P
- お飲のし探検車 など・・・・・・・・・・ 14P
- 健康づくり・福祉・・・・・・・・・・ 15P
- コミュニティバスの採算を検討・・・・ 16P
- 農地転用の手続き など・・・・・・・・・・ 17P
- ニュース東かがわ・・・・・・・・・・ 18・19P
- 心のふれあいシリーズ・・・・・・・・・・ 20P
- ロフトトリビアル 東かがわ・・・・ 21P
- 市民のページ・・・・・・・・・・ 22・23P
- 今月のお知らせ・・・・・・・・・・ 24・25P
- 情報あらかると・・・・・・・・・・ 26・27P

夏の避暑地を、堪能しよう。

強い日差しが降り注ぐ暑い夏の季節になりました。
海と緑に囲まれた市内には、
重まれた自然のなかで涼める場所が案外身近
なところにあります。
そこで今回は、
まちかど記者の皆さんと風を感じたり、
心癒やされる水音が聞こえたりと
「涼」を堪能できる、
魅力いっぱい場所を紹介します。



滝に行たれてみるのもいいかも

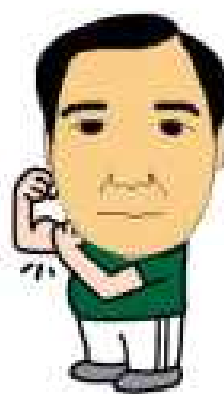

まちかど記者
ナベケン

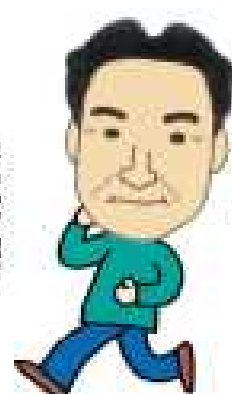

まちかど記者
ナツツ

市校所から国道318号を南へ走り、西山交差点で右折して国道377号へ。ドライブ気分車で走らせること約30分、五名ダムを超え讃岐山脈の山ふとこころに宿かれた五名に着きました。

みぞおちの滝は自然の宝庫五名の長野にあります。古野川の上流にあり、東女体山の東部水系が集まって滝となつています。滝のすぐ東側の道路から滝を眺めることができます。

H「車を降りて滝に近づいてみましょうか」
ナベケン「涼感漂う別天地ですね」
H「ここは、標高300メートルに位置してるといいますよ。飛瀑の直下は、なんと約20メートルも

あるそうですよ」
ナツツ「清流は恰好の川遊び場です。ただし、足場が悪いところもあるんで、サンダルよりは靴の方がええかも知れませんか」

周囲の緑に映えて、その美観は絶景です。三段に落ちているので、滝壺はありませんが、かえって付近の山林と調和しています。

近くには、朝採りの新鮮な野菜など五名の特産品が所狭しと並んでいる「五名ふるさとの家」があります。豊かな自然の中で育った元気野菜や良心的価格の手作り品にふれあってみるのもいいでしょう。

また、徳島県市場町に入っすぐ目に飛び込んでくるのが、大きなイチヤクオウの木。天然記念物に指定されているこのイチヤクオウは、幹周7.8メートル、高さ16メートルで、樹齢600年といわれています。主幹が分岐して、多数の小さな気根（乳）が垂れていることから、乳神さんとしても親しまれています。

五名の緑豊かな山々をあとにして、一気に瀬戸内海沿岸へ。

まず訪れたのが、ふるさと海岸。白鳥の松原として知られている白鳥神社裏一帯は、三里の浜とも呼ばれていました。

H「いやあ、きれいな海岸ですね。白い砂と松との相性がぴったりですね」
ナツツ「気軽に海につかるうかつ

というときにはええでしょうね」

海岸は波静かに白砂を洗い、海に向こうに見える一斗島は、まるで大きな亀が悠然として泳いでいるように見えます。

小松原海岸は、ハマヒルガオの群生する砂浜で、海水浴や釣り、散策など憩いの場所として有名です。

ナツツ「うーん、自然……。つまり一律でない砂浜と生き物のすむ何かがこの海岸にはあります」
H「え、何ですか」
ナツツ「野外的な海遊びにはオススメです」

H「標高で歩くと気持ちよさそうですね」
ナツツ「オコシもおるでしょうが、足裏には大きな貝の感触も味わえる良さがあります」

小松原海岸の東にある鹿浦越には、白と黒のストライプ模様が美しい国指定天然記念物「ランプロフアイヤー岩原」があります。



【みぞおちの滝 周辺図】



白砂が気持ちいいときと海岸



ランプロファイヤー展望台の上には展望台が、
ここまで登るのに10分、瀬戸内海が見渡せる



小石が敷き詰められたような朝顔海岸

たどり着いた展望台からの瀬戸内海の眺めは抜群です。そのまま足を伸ばして潮越海岸へ向かいました。

H「ちよっととした山歩きですね。」
ナツツ「あまり秋風の变化や生き物の気配は感じませんが、周囲のウバメガシのトンネルを抜けるときは、ちよっとした緊張感や静寂を感じますね。」

ナツツ「だったら、展望広場に登りましょうか。いい景色が見えますよ。」

H「写真で見たら、10数メートルの白黒の断面が露出して、さすが天然記念物という迫力ですね。深く海中にも、あるらしいです。」
ナツツ「船に乗って海上から眺めると、白黒の幕をひきめぐらしたような奇観を見ることができまし。」
H「今回は船がないので困りましたね。」

【白鳥・瀬戸内海沿岸 周辺図】



潮越海岸は、牟治山の山麓にある山陰水明の浜です。夕方には、日陰になるので夕涼みにはもってこいの場所です。浜に目をやると美しい小石が一面に敷き詰められています。

ナツツ「この石を持ち帰ると夜にはおなかが痛くなるという言い伝えがあるらしい。」

H「本当ですか？子どものころ、海に向かって石投げをしましたね。エイッ！お、けっこっ！いったかな。」

海の方に目をやると、浜の北2キロメートルに、鏡のような水面にぼんやりと水鳥がたわわられるような姿で浮かんでいるのが見えます。双子鳥です。この鳥は形が伊勢の二見に似ていることから「さぬき二見」とも言われています。

続いて引田を探訪

引田庁舎から国道1号を東へ走り、馬宿川の交差点を南へ。千足ダムの上には三ツ子川があり、車を降りるとどこからか水の流れる音が。木々の生い茂る道を10分ほど歩くと、やがて三ツ子が潮が見えてきました。

えりけりー奥に行けば行くほど涼しくって、さわやかな雰囲気なあ。

奥裏「私が小学校のころ、片道50分かけて歩いた通学路を思い出します。」
H「こゝは、川の傾斜が自然に、三

その昔、源義経一行が屋島への道を急いでいました。義経はどうしたはずみか蹄の中に馬の鞍を落としてしまいました。源が深く拾い上げることができなかつた義経は、そのままにして山道を下りました。ところが、その鞍は、安戸の浦へぶっかかりと浮き上がっていたそうなの。このことから三根が蹄の蹄底の水と安戸浦とはつながっているという言い伝えが

段の水溜をつくっているの、常に水は豊かなんですよ」まさ「香川県内でもこんなにきれいな川はないんじゃないですか」亮恵「草花が咲き、カニが道を横切り、道に沿った谷からは心癒やされる水の音。一枚岩でできた滑り台のような滝は、子どもの頃の私だったら、きつと滑り降りてたでしょうね」



手塚かた記者
花鹿



手塚かた記者
あや

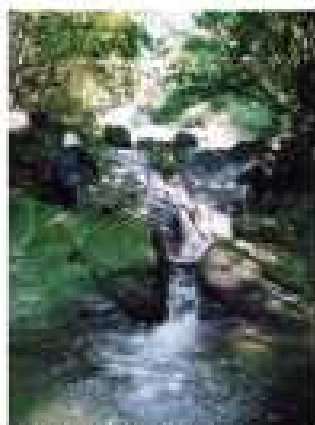

手塚かたの自然・三根が源

引き返しても、まささんとTさんの姿はなく、どうやら、山道を進んでいったようです。しばらくすると、まささんとTさんが山からうれしそうな表情で降りてきました。

H「橋に亀石の看板がありますね」まさ「橋の下にあるのが、そうですかね」T「うーん、亀に見えないことはないけれど」まさ「ひょっとしたら、山の方かも登ってみましょう」

ありませう。千足ダムをあとにし、県道石井引田線から川取馬寄峠へ。黒羽の矢野山には、亀が頭をもたげ、のっしのっしとはい出したような形をした亀石があるというので、寄ってみました。



「豊作になる」利益があるそうです。亀石は、全長2・36メートル、横幅1・6メートル、高さ70センチ。立石橋北の石碑から山に約872m、矢野山を流れる枯川の川床に上流に向いて亀石はあります。昔から神亀といわれ、江戸時代後期には、全国から文人や墨客が訪れ、数々の詩歌を残しました。皆さんもまささんの言う「利益と何かを確かめる」冒険に繰り出してみてはいかがでしょう。国道1号から県道1号に入り

「まさ」あつた「あつた」見逃しその前でつくった看板がポイントです。ちよつとした冒険気分を交しました。なんと亀石をさわると〇〇ーなご利益が！」

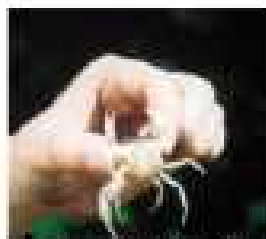

赤二に運渡できる三根が源

安戸池体験ゾーンには、5月に新しくできた漁業体験施設「マリレリッポ」をはじめ、安戸池釣場「フィッシュファクター」、地域産物展示販売施設「ワーサン」など海や魚とふれ合える魅力的な場所がらつ集まっています。今回は、「大池オートキャンプ場」と「田の浦キャンプ場」を紹介します。

展望台には、相生出身の南原繁元東京大学総長の歌碑があり、碑面には「幼くて、われの懐えにし大坂陣に立ちて見さくるるさとの町」と自筆の短歌が刻まれています。屋島の合戦で、源義経が越えたといわれる峠に歴史のロマンを感じつつ、次の目的地、安戸池体験ゾーンを目指しましょう。

T「まさ」に峠の雰囲気でしたね」えりけり「吹き抜ける風が気持ちええ。最高のビューポイント」まさ「弁当を持ってきて、景色を見ながら食べたらいよいよね」亮恵「市内にこんなに眺めがいい場所があるなんて驚きです」

香川県と徳島県の境界、標高270メートルの大坂峠。山とがけにはさまれた右へ左へと曲がりくねった細い直道で、ハンドルをにぎっている景色を見る余裕がありません。これから標高189メートルのどころにある展望台を目指します。曲がりくねった道を登りつめると、果敢近くに展望台があり一度に視界が開けます。そして眼下には鏡のように静かな瀬戸内海が、



展望台からの眺めは必見。暑さを忘れさせてくれる爽快感が

「大池オートキャンプ場」は、四国でも有数の規模の大型オートキャンプ場。1万8千平方メートルの広大な敷地にあるオートキャンプサイトは専用駐車場スペースに芝生のキャンパス、ベース、レンタル用品も豊富な上に、外灯や電源、温水シャワーなど設備も充実していて、ピギナーの方でも気軽に利用できます。また池の近くには本格的なログキャビン、フリーキャンプサイトもあります。

「表恵」設備が充実してますね。楽しみがいっぱいで至れり尽くせりのキャンプ場ですね」

「えーけいもグループで利用するのにもええなあ」
 H「そうですね、カヌーやサイクリングもできますしね」
 表恵「ここにいると、楽しい絵日記がたくさん書けそうですね」
 T「まさに東四国のアウトドア基地ですね」

大池オートキャンプ場から歩いて10分。田の浦キャンプ場は、田の浦海水浴場が目の前に広がる。気持ちのいいキャンプ場。キャンプと海水浴がセットで楽しめます。テント約70張分のスペースがあるキャンプサイトは、全面芝生なので快適。貸しテントやシャワーもあります。

表恵「犬と一緒の家族連れやカッブルが海水浴を楽しんでいます。ほのぼのとしたとてもいい風景ですね」
 H「ここは、ビーチバレー大会や海水浴客でにぎわいます。大潮の干潮だけ歩いていける女郎島も見えますね」
 表恵「優美な名前ですね」



T「おせんと呼ばれた娘と若いお坊さんとの悲恋物語おせん伝説の舞台でもあるんですよ」
 田の浦海水浴場の沖に浮かぶ小島・女郎島。夕方には夕陽に照らされた播磨灘を背によりいっそう美しい情景が見られます。ロマンを味わいながら散策してみ

田の浦キャンプ場の裏山には、引田城跡の石垣が残る。標高1メートルの城山があります。石垣は、安土・桃山時代に活躍した武将、生駒親正が築いたものと考えられています。20分ほど登ったところには、現在も北と西のやぐらを中心に遺構が残っています。城跡から眺める引田の町並みは心が癒やされます。



ログキャビンも好評のキャンプ場



最後は大内を堪能

大内庁舎から国道1号を西へ。一路大内ダムへ。天気が良ければダムへは親水護岸が整備されていて妻に下りられ、気軽に釣りを楽しめます。また、芝生広場がありキャンプもできます。ちよっと親子でボール遊びをするのもいいかな？



「ここには、丸太のぼりやジャンダルジュム、長いすべり台などからだを思いっきり動かせる楽しい遊具がいっぱい！」

ナギサ「なんか懐かしいです」
ナベケン「昔、よく子どもを連れて行ってたね」
T「前はこんな近いところにはなかったですよね。ずいぶん遠方までアスレチックにいらしてました」
えりけい「ちよっと童心に戻って遊んでみよかな？」

「今度はこちらまる公園を目指します。ここは、記者さんたちもあまり来たことが無く、ワクワクしてる感じですよ。車を止めて木の階段を上ると、そこにはアスレチック広場の入口が。冒険の森のゲートをくぐると、大人も子どももワクワクしてくるようなアスレチックの遊具が私たちを迎えてくれます。」



まちかど記者
えりけい



まちかど記者
オオトリナギサ



人形を操るのは意外と難しいワ

「階ミュージアムショップでは、いろいろな人形が販売されています。手を入れて実際に遊んでみると……」

ほかにも「とらまる図書館」「ドリ」の彫刻の森」「人形劇ととらまる座」などたくさん施設があります。
次に、とらまる人形劇ミュージアムの紹介をします。エントランスでは木の兵隊の人形がお迎え、さらに中にはいると、寝ぼけ眼のスーツ姿の人形が……
えりけい「なんか、からくりがあるとやってみたくなるなあ。大人でも楽しいな」

「階ミュージアムショップでは、いろいろな人形が販売されています。手を入れて実際に遊んでみると……」

「階ミュージアムショップでは、いろいろな人形が販売されています。手を入れて実際に遊んでみると……」

「この中の物語も時々新しくなってるそうなので、時々チェックしてみようか？」
その奥には、ピノキオのゼベツト爺さん人形工房。ここは実際に簡単な人形を作ったり、定規と目玉クリップを使っていろんな動物などを作ることが出来ます。
ナベケン「昔こんなものさし使ってたねえ」
えりけい「へー、こんなんで魚や」

「この中の物語も時々新しくなってるそうなので、時々チェックしてみようか？」
その奥には、ピノキオのゼベツト爺さん人形工房。ここは実際に簡単な人形を作ったり、定規と目玉クリップを使っていろんな動物などを作ることが出来ます。
ナベケン「昔こんなものさし使ってたねえ」
えりけい「へー、こんなんで魚や」

「この中の物語も時々新しくなってるそうなので、時々チェックしてみようか？」
その奥には、ピノキオのゼベツト爺さん人形工房。ここは実際に簡単な人形を作ったり、定規と目玉クリップを使っていろんな動物などを作ることが出来ます。
ナベケン「昔こんなものさし使ってたねえ」
えりけい「へー、こんなんで魚や」

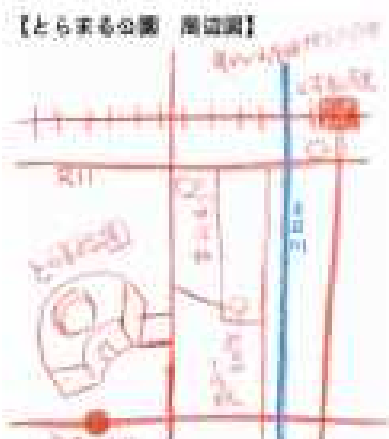

犬などが作れるんやなあ」
T「発想次第で何でも遊べたり作れたりするんですね。すーい」

階段を上がると、人形劇団で活躍した約1000体の人形が迎えてくれます。奥の展示室には、世界の人形やテレビで活躍する人形を展示してあります。何があるかは見てのお楽しみ。きつとあなたも知っているはずですよ。

ナベケン「わー、こんなにたくさんの人形みたことないなあ」
ナギサ「人形に関する資料もすーいなー」

えりけり「人形なので子どもだけかと思っちゃけど、大人でも十分楽しめますね」
T「ぜひ、たくさんの人に見てもらいたいですね。百圓は一見に如かず！」

次はミニチュア見遊館。ここは中世のヨーロッパの町並みを、子どもサイズの2分の1の大きさで再現。子どもに大人気です。大人にはちよつと窮屈かもしれません。館内には、主まことなどのごっこ遊びもできます。

外に出ると、「ファンシープラザ」ここには噴水があつてもちよつぴり涼しい気分になれます。また、間伐材を使ったミニチュアのログハウス風の家もあります。今度は、ベッセル村おち岬のロッジ「レックスゴー」！

ベッセル村おち岬の道を挟んで反対の東側に位置する岬のロッジ村を紹介します。駐車場の奥になつて居るので、少し入口が解り

づらいかもしれませんが、

A「ここがロッジ村です」
T「えーこんな所にあつたなんて全然知らなかった」

えりけり「さすが、瀬戸内海国立公園内にあるというだけに見晴らしは最高やな」

ナギサ「泊まってみたいな。今度友達と来ようかな？」
ナベケン「事務所に借りようかな？」
T「ここからは、これから行く山田海岸もよく見えてますね」

では、山田海岸へ。



【岬のロッジ村・山田海岸 周辺図】

ベッセルをでてもとの道に突き当たつたところで左折、

道沿いに山田海岸の看板を見つけたら左折、ちよつと道が細いところが

注意、少し走ると海が見えてきます。最終目的地の山田海岸に到着です！

ここは、シャワー・トイレ・東屋、フアイヤースターナルなどもあり、海岸もきれいです。でも駐車場の収容台数が少ないのが、残念です。付近の住民の迷惑になりますので、路上駐車はしないでください。マナーを守って利用しましょう。

えりけり「こんな所があるとは知らなかった。絶穴場やなあ」
ナギサ「ここから見える、丸亀島がお勧め。昔は、潮が引いたら渡れたようですよ」

T「へーこんなに遠いのに渡れるんですか」
ナギサ「はい、私渡りましたから」
えりけり「今度、潮見て渡ってみようかな」

A「海から東かがお市見てみたいなあ。今度ねらいを定めて渡るぞ」



岬のロッジ村とベッセルおち岬



設備が充実の山田海岸から丸亀島を眺めるまちかど記者

【編集後記】

T「百圓は一見に如かず。遠くへでかけなくても、見応えのある自然がポイント。壁柱にたくさんあります」

H「特集いかがでしたか。初めて訪れた場所もありましたが、どこも心地よさを感じるすてきな場所でした。行った場所での人的交流も楽しんでください」

A「市内には、こんなにちよつと心くすぐられるスポットがあるんだなって正感服しました。皆さんもぜひ行ってみてはどうですか」

参考文献「引田町史、引田町開町記念誌、白鳥町史、大内町史、大内町史補遺」

岬のロッジ村

【五名ふるさとの家】
TEL29-2401
五名1718-4

【マーレリック】
【フィッシュフック】
【ワーサン】
【大池オートキャンプ場】
【岬の浦キャンプ場】
TEL23-2800
9104373

【とらまる公園管理事務所】
TEL23-0430
西村1155

【とらまる人形劇ミュージアム】
TEL23-0556
西村1155

【岬のロッジ村】
TEL26-1126
房産1209

瀬戸内海

～魚類研究と養殖漁業の歴史展～

東かがわ市が主催の「安戸池（あどいけ）」は昭和3年、地元出身の野淵三郎によって日本で最初にもアサギ養殖に成功した首飾の地です。このことは、海産魚類養殖業界の母として我が国はもとより世界の魚類養殖業界の祖と誇えられ、青い瀬戸内海、養殖漁業の聖地ともいえるべきところでしょう。現在、養殖漁業は日本にとどまらず世界各国へと拡大する魚種に対して広がりを見せ、人類の食生活の向上に貢献しています。

元来、瀬戸内海に面した本市は古くから漁業や海産物が盛んであり、魚類や漁業について関心の高い土地柄であったといえます。このような環境の中で、野淵三郎が提唱した「養殖漁業から、つくる漁業へ」は、その後の漁業に大きな変革をもたらした。世界の養殖漁業の出発点ともなりました。

本特別展では、養殖漁業の原点であるハマナ養殖の歩みを検証するとともに、瀬戸内海に関する知識や魚類研究、さらには赤鯛との深いやまの研究などさまざまな角度から養殖漁業と瀬戸内海の関係探求について、興味や関心を高めるものとおうと開催するものです。



みなさまのご来館をお待ちしています。
（開催期間中、展示替えを行います。
また、随時展示資料を追加する場合があります。）



●ところ（お問い合わせ）

主会場 東かがわ市歴史民俗資料館
東かがわ市引田1002番地
TEL/FAX (0879) 33-2070

特別会場 体験学習館マーレリッコ
東かがわ市引田4171番地3地区
TEL (0879) 33-2929
FAX (0879) 33-3200

●入館料

主会場 無料
特別会場 体験学習館マーレリッコ入館料
300円
5才以下無料
団体（15名以上）350円

●とき

主会場 【前期】平成16年8月5日（金）～9月13日（月）
【後期】平成16年9月17日（金）～10月25日（月）
開館時間 午前9時～午後5時（入館は4時30分まで）
休館日 火曜日

特別会場 平成16年8月6日（金）～10月15日（金）
開館時間 午前9時～午後5時（入館は4時まで）
休館日 火曜日、9月24日～10月7日



ふるさとの道路を美しく 「香川さわやかロード」加盟団体紹介

「香川さわやかロード」は、道路愛護団体が自発的意志のもと香川県が管理する道を「養子」として引き取り、一定区間の清掃、緑化等の維持管理を行う制度です。

県は、清掃用具の提供、ボランティア保険の加入、看板の設置などを支援し、市はゴミ袋の提供、活動で回収された一般ゴミの処理などを支援しています。

県、市が協力の下、道路の環境変化だけでなく、道路愛護の精神を高揚し、美しくらびのあるまちづくりをめざすものです。

問合せ／市事業部建設課 都市計画維持グループ(TEL 33-2501)

空き缶のホイ捨ては絶対やめて

①

香川県農業協同組合車庫小海支店女性部 ● 上藤月子

軌道白鳥引田線の拡幅工事によってできた中央分離帯が雑草と空き缶で景観を悪くしていたので、皆で美しくしようと呼成し年々花壇づくりを始めました。その後「香川さわやかロード」という制度を知って今年に加盟しました。加盟と同時に引田1号の花壇も含めて、小海駐在所から引田1号間約800mの美化を行うことになりました。年間を通して、花の育苗、移植、灌水、除草等の管理やホイ捨てされた空き缶拾いなどを行っています。

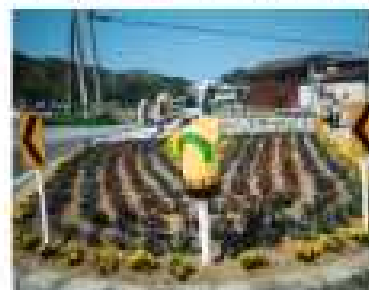

活動していて良かったことは、道行く人たちから「皆さんのおかげできれいになりましたね、ここを通るのが楽しみです」と言われたことです。また、自分自身がここを通るたびに感動していることもそうですね。これからも、花の種類をもっと研究しながら活動を続け、年間を通して美しい花壇にしたいと考えています。

継続が大切

②

おおもち愛護道を美しくする会 ● 井上弘志

二本松駅から高校自動車道の側道まで、南北に走るおもち愛護道(国道大内白鳥インター線)東来への第一歩となるようにと愛護が始まったこの道路は、高速道路のインターチェンジがあることから、市の玄関口として、いつもきれいな状態であってほしいと思いから活動を始めました。

最近では、活動の成果があったのか、ゴミや空き缶の不法投棄が少なくなってきました。



みんなの力で道路をきれいにしましょう

いろいろなところで活動しているんだね

※地図内の番号は各団体の活動場所

今後も、この活動を継続していきくと、市内全域に活動が広がり、道路全体がきれいになってほしい。



③ 今、捨てたごみがあなただの良心も汚す

活動状況は、県道清谷中社線、国道10号から松崎公園の入り口まで、善福川、東城住氏と子ども会親子約40人が参加して年4回実施しています。

3年前、悪路扱いのごみ拾いや草刈り、環境の清掃をした善福川を堤が草刈りしました。その後の土手の崩壊を見てあせんとしました。全面に草刈とピンサーや空き街があり何とかなければと思ったことが参加のきっかけです。

現在、子ども会以外の参加者の平均年齢が60歳を超えています。こうしたことから、活動状況は今までのままで良いと思っていますが、もつと若い人の参加を望んでいます。年4回の活動ではありますが、清掃した後の気分と活動をしていることが皆さんに伝わったのがごみの投げ捨てが減ってきていることから成果を感じます。これからは自分たちの手できれいに心をしていければと思います。



④ 立派な言葉より心の強さ

MK日クラブ（水主環境美化クラブ） ● 大森修仁

平成9年6月、大内町環境美化推進に関する条例が制定されたのをきっかけに有志者が同年8月MK日クラブ（水主環境美化クラブ）をつくりました。地域環境美化活動に取り組み活動内容は、毎月第3（日）に国道10号・入野山線、水主・三本松線及び大内ダム公園周辺、市水源地の池周辺の空き缶、ごみの回収作業と地域内への環境美化の啓発です。



空き缶ごみの回収総数が平成13年3,255袋、同14年1,977袋、同15年1,878袋と年々減少してきて、若干ではあるものの地域内の美化が進んでいるように思います。また、各種団体との交流等によって、ボランティア参加希望の輪が広がってきています。

こうした活動に対して、13年8月には日本道路協会から表彰が、また、15年8月には国土交通大臣から感謝状を授与され、活動によりいっそうの拍車がかかっています。今後、行政と協働し、地道に「立派な言葉よりひとつの実行」を念頭に活動していきたい。そして、一人ひとりの少しの心がけでみんなが気持ちよく過ごせる美しい地域づくりを願っています。

⑤ ボランティア精神のよみがえり

中山道愛護ボランティア ● 西川良則

県道10号の市境付近は、ここ数年、空き缶やごみの不法投棄が増加傾向にありました。このため、このままの状態では環境が悪くなる一方と思われ、美しい周辺の環境を守るため清掃活動を始めました。環境の世紀21世紀に望み、里山精神のもと取り組んでいます。

今後、活動をより発展させるため、市が主催するエコタウン事業への協力やボランティア精神の高揚に取り組みしていきたいと考えています。

快適な生活環境の中で豊かな心で生活できるよう、自分たちの住んでいる地域コミュニティの再興と生活環境づくりを目指します。



⑥ 求められる 心の強さ

五名ふるさとボランティア ● 寺田文久

五名地区には、隣った田が津川と吉野川に流れる境界の分水嶺があります。津川と吉野川それぞれの源流があるわけですが、心ない人たちのごみのポイ捨てで、一歩汚されているのが、この源流近くを通る国道377号です。ふるさと五名を汚されてはたまらないというので、五名小学校や五名地区の人たちが立ち上がり、クリーン作戦や監視活動を10年前から行っています。

こうして、汗だくになりながらクリーン作戦を行うことで、自然を愛し、自然を守る大切さを実感しています。それとともに、草気でごみを捨てる人間のおがままや横暴、心のみにくさを痛感しています。

五名小学校や地域の人たちの活動が、国道377号を通る人たちに伝わり、ごみを捨てない心の強さを持った人たちが少しでも増えるように願いますが、活動を続けます。自然愛護と言うのは簡単です。こんな中、本当に求められるのは、ごみを捨てない心の強さではないでしょうか。

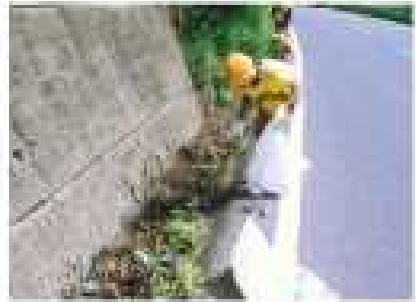

聞いて、なるほど！東かがわ

第1回



このコーナーは、市民の皆さんからの「質問や」ご意見をもとに作られています。そして、市長がお答えする中で、皆さんも一緒に考えていただく「コーナー」です。
今回は、「市民税」についての「質問」です。

【質問】市・県民税の納付書が届きましたが、どの市町村も県税より市町村税が高いのですか？市になって国保税が上がったので高くなりましたが、国保や市税は無駄をなくして安くしてください。

「県民税より市民税が高いのです」というお問合せですが、税金には国税と地方税があります。地方税の個人住民税は市民税と県民税から成り立っています。これらの税率については国の法律により定められています。お問合せの個人市県民税についても地方税法で定められています。詳細についてご説明します。

個人の住民税は、地方税法15条により県民税を含めて市町村に納税していただくことになっています。なお、市町村に納税された県民税分は、市町村から県へ送金をしています。

住民税の課税は、その年の1月1日現在に住所を有する個人に、均等割額及び所得割額の合算額によって課税されます。また、課税標準は、課税を行う年度の最初の属する年の前年の所得状況を基に算定します。

市町村民税及び県民税の税率の割合ですが、均等割額の税率については、地方税法310条で全国統一3000円が市民税分、地方税法38条により1000円が県民税分と定められています。

表1

市町村民税		
課税所得の段階 (金額)	標準税率	課税総額 (参考)
200万円以下	3%	—
200万円を超え～700万円	8%	10万円
700万円を超える	10%	24万円

県民税		
課税所得の段階 (金額)	標準税率	課税総額 (参考)
700万円以下	2%	—
700万円を超える	3%	7万円

所得割額についても、所得状況を基に地方税法314条の3、地方税法35条により市県民税の税率が定められています。(表1)

この法律に基づいて市の条例により課税を行っていただきますので、ご理解をお願いします。

また、国保税は、国民健康保険事業を運営するための目的税であり、加入者の相互扶助として必要額を負担していただく制度です。国民健康保険証があれば、医療機関でかかった医療費の3割(3歳から69歳までの方の場合)を自分で負担し、その残りを国民健康保険が負担します。

したがって、皆さんから納めていただいていた国保税は、皆さんが使った医療費を支払うための大切な財源なのです。

市税は、貴重な財源であることから慎重な運用計画を、今後も市役所全体で取り組んでいきます。貴重なご意見誠にありがとうございます。

市政への「ご意見」をお聞かせください

※市では、様々な形で皆さんの声をお聴きしています。ぜひお寄せください。
市総務部企画財政課(TEL 26-11210 FAX 26-11334)
E-mail: webmaster@ci.gachi.kagawa.jp

市行政改革推進懇話会委員募集

市は、これからの行政全般について改革を実施しようと考えています。そこで、この行政改革を実施するに当たり、市行政改革推進懇話会委員8名のうち2名を一般公募します。

市行政改革大綱の策定や実施に関すること、その他行政改革の推進に関することについての「ご意見やご助言を反映させたい」と考えていますので、どしどしご応募ください。

【応募資格】

- ① 20歳以上平成16年8月1日現在「の市民。ただし、国、地方公共団体の議員及び公務員、本市における他の委員会等の付属機関の委員として就任している方、もしくは就任を予定している方は除く。
- ② 市の行政改革について「ご意見をお持ちの方

【任期】

委員委員の日(平成16年9月中旬予定)から平成19年3月31日まで

【募集人員】

2名(内1名以上女性委員の公募です)

【報酬等】

懇話会に出席した場合は、市が定める報酬額をお支払いします。

【応募期間】

8月2日(月)～20日(金)～8月20日(日)まで

【応募方法】

所定の応募用紙に必要事項を記入し、市役所総務部総務課人事・庶務グループへ提出してください。

用紙は市総務部総務課人事・庶務グループで直接受け取るか、市ホームページからダウンロードで入手できます。

【審査】

提出された書類を審査し、結果を本人あてに通知します。

【注意事項】

提出書類に虚偽の記載が認められた場合は、委員就任後であっても、差取り消し場合があります。また受理した提出書類は一切返還しません。

【問合せ】

市総務部総務課人事・庶務グループ(TEL 26-11214 FAX 26-11125) T 769-2792 東かがわ市南1-6-47番地1

あなたの保険料を確認しましょう 40歳から64歳までの方 (第2号被保険者)の保険料

40歳から64歳の人の保険料の額は、加入している医療保険の算定方法により決めます。医療保険料と一緒に納めます。

国民健康保険に加入している方

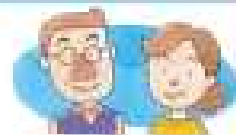

決め方 保険料は国民健康保険税の算定方法と同様に、世帯ごとに決めます。



※ 介護保険料と国民健康保険税の賦課限度額は別々に決めます。

※ 国家から保険料と同額の負担があります。

納め方 医療保険分と介護保険分とを合わせて、国民健康保険税として世帯主が納めます。

職場の医療保険に加入している方

決め方 医療保険ごとに設定される介護保険料率と、給与(標準報酬月額)および賞与に応じて決めます。

$$\text{標準報酬月額} \times \text{介護保険料率} = \text{介護保険料}$$

※ 原則として事業主が半分を負担します。

納め方 介護保険料と医療保険料とをあわせて給与および賞与から徴収されます。
 ※ 40歳から64歳までの被扶養者は、保険料を個別に納める必要はありません。
 ※ 総報酬額の導入にとまらぬ、賞与にも給与と同様に保険料が賦課されます。



国民年金だより

障害基礎年金は、病気やケガで障害者になったときに受けることのできる年金です

支給を受けるためには、国民年金加入者が、次の2つの条件を満たしていることが必要です。

- ① 障害認定日(初診日から1年6カ月を経過した日または症状が固定した日)に、法で定められた1級、または2級の障害の状態にあること
- ② 初診日の前々月までの加入期間の内、保険料納付済期間と保険料免除期間を合算して3分の2以上あること、ただし、初診日が平成19年4月1日以前にあるときは、直近の1年間に保険料の滞納がなければよいことになっています。

なお、20歳になる前に1級、または2級になった人は20歳から支給されます。ただしこの場合は本人の所得制限があります。

支給される年金額

1級 12万3100円(月額8万2758円)
 2級 7万4500円(月額6万6208円)

また、受給権者によって生計を維持している18歳未満の子または、障害の状態にある20歳未満の子があるときは人数により加算があります。

●●● 国民年金Q&A ●●●

Q 国民年金には60歳まで加入し、65歳から老齢基礎年金を受ける予定でしたが、年金を受ける前に生じた障害に対して障害基礎年金は受けられますか？

A 障害基礎年金を受けられるのは、国民年金に加入している間にかかった病気やケガをした方だけではありません。老齢年金を受けるまでの40歳から64歳までのあいだに、病気やケガがもとで一定以上の障害が残り、障害の年金を受けられる保険料の納付要件を満たしている方にも支給されます。

ただし、繰上げ支給ですべての年金を受給している方は、障害基礎年金の請求はできません。日常生活が極めて困難で働くことができない等に該当すると思われる方は、高松東社会保険事務所(TEL087-861-3972)または市市民部保健課(TEL26-1229)にご相談ください。

※8月の年金相談は、一時間延長と相談日を1日追加して実施しますのでお気軽にご相談ください。(詳細は27ページ)

～市民生活課からお願い～

「市役所に寄せられる犬・猫 苦情事例」

①野良犬・猫問題

飼っていた犬や猫が飼えなくなって捨てる。

捨てられた犬や猫が子どもを噛む。

野良犬や野良猫に餌をやる人がいる。

野良犬や野良猫が増える。

②犬・猫の放し飼

飼っているが、かわいそうだと放して飼う。

子どもやお年寄りに飛びついたり、咬んだりという被害が起こる。

③ふんの不始末

公園や道端にふんをしたまま放置している。臭いなどで不快を感じる人がいる。

これらの苦情の多くは飼主の心がけひとつで、事前に防ぐことができるものです。

「犬・猫の習性、世話、しつけ」については、広報紙、7月号に掲載していますので、参考にしてください。

市では、犬・猫の不始末や野良犬・猫の不始末を防止するため、手術費の一部助成制度を行っています。



「お盆のし尿収集」

お盆のし尿収集の申し込みは、8月3日（火）までにお申し込みください。

※3日以降のお申し込みは、お盆までに収集ができなくなる場合があります。お申し込みは、なるべくお早めにお申し込みください。

「ごみの野外焼却禁止」

ごみを野外で焼却することは法律で禁止されています。

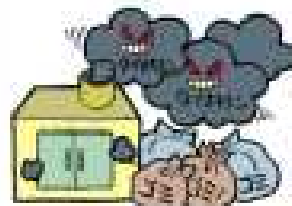

ガイオキシン類など有害物の発生防止のため、ドラム缶や空き罐に埋めた灰などで、ごみを焼却しないようにしてください。

また、家庭から出たごみは、分別や出し方を守って、ごみの収集日に出してください。

焼却禁止の例外

- 国や地方公共団体が公益上行う焼却
- 社会慣習上などの行事で必要な焼却
- 農林漁業を営む上でやむを得ない焼却
- たき火その他日常生活上の軽微な焼却

最近、野外焼却に対する苦情が増加しています。野外焼却はもちろん、例外焼却についても燃焼基準などを守らなければ行政指導・行政処分の対象となります。中止や改善の指示があった場合はその指示に従ってください。指示に従わない場合には、罰則を適用することがあります。

問合せ先

市民生活課 26-13226
東かがわ警察署生活安全課 25-10110

東かがわ市国際交流協会から

募集情報

会員募集

国際交流に関心のある皆様、本協会の事業に賛同いただける皆様のご参加、ご支援をお待ちしております！

平成16年度事業紹介 ①日本語講座 ②イタリアの家庭料理講座 ③ワクワク交流バーベキュー大会 ④海外交流体験事業 ⑤インターナショナルワークショップ事業 ⑥ハンドシェイク実行事業ほか

申込方法 市役所各窓口センターにあります「会員申込書」に必要事項をご記入の上、会費を添えてお申し込みください。

会費
法人 1年間/10,000円
個人 1年間/1,000円(入会時に2～3年間分を一度に納めていただくことをお勧めします)



イベント情報

ワクワク交流バーベキュー大会

市国際交流協会では、市民のみなさんの相互交流を深めるため、また在住外国人と交流を図るためにバーベキュー大会を開催します。近くに在住または勤務されている外国人の方との交流も一緒に広げていくチャンスです。お知り合いや職場の方をお誘いください。みなさまの参加をお待ちしています。

と き/平成16年9月4日(土) 17時から
ところ/ベッセルおおち(ゲートボール場) 雨天決行
参加費/会員1人 500円 非会員1,000円
→チケットを下記の場所で事前に購入してください。
販売所/市各窓口センター、ベッセルおおち、とらまる
公園事務所、白鳥中央公園事務所
販売期間/7月23日(金)～8月31日(火)チケットがなくなり次第終了
申込方法/上記の各販売所でチケットを購入し、購入の際に氏名、住所、電話番号などをお伝えください。
申込・問合せ先/市国際交流協会事務局
(市総務部企画財政課内)
☎ 26-1715

8月の保健事業

●3歳児健診
(対象者に通知)

とき/8月12日(木)12:30~13:00受付
ところ/白鳥保健センター
対象/平成13年1月生

●1歳6か月児健診
(対象者に通知)

とき/8月26日(木)12:30~13:00受付
ところ/白鳥保健センター
対象/平成14年12月生

●4か月児健診・離乳食講習会
赤ちゃんふれあい体験 ブックスタート
(対象者に通知)

とき/8月27日(金)講習会:12:30開始
健診受付:13:00~13:15
ところ/白鳥保健センター
対象/平成16年4月生

●乳幼児相談

▽白鳥保健センター
とき/8月9日(月)13:30~14:30受付
▽大内保健センター
とき/8月16日(月)9:00~11:30受付

▽丹生公民館
とき/8月16日(月)13:30~14:30受付
▽引田公民館
とき/8月23日(月)13:30~14:30受付

●育児サークル

▽だっこの会

とき/8月13日・27日(金)9:30~11:30
毎月第2・4(金) ところ/大内保健
センター2階 対象/未就園児

▽よちよち

とき/8月6日・20日(金)9:30~11:
30 ところ/引田公民館2階 対象/
未就園児
※7月から第1・3(金)になりました

▽のびのび

とき/8月3日・10日・17日・24日(火)9:
30~11:30 毎月第1~4(火) ところ/
白鳥保健センター2階 対象/未
就園児

●健康なんでも相談
●栄養なんでも相談(要予約)

▽大内保健センター
とき/毎週(火)・(金)9:00~12:00
▽白鳥保健センター
とき/毎週(火)・(木)9:00~12:00
▽引田保健センター

とき/毎週(月)・(水)9:00~12:00

●五名健康相談

①とき/8月3日(火)9:30~10:15
ところ/長野地区 ②とき/8月3日
(火)10:30~11:30 ところ/弘川地区
対象/成人

●音波測定(要予約)

とき/8月11日(水)9:30~11:00
ところ/引田保健センター
対象/成人

●こころの健康相談

精神保健についての相談があるときは、
いつでも健康づくりグループまでご連
絡してください

●精神障害者集いの場

とき/8月3日・10日・17日・24日・31日
(火)9:30~12:00 ところ/白鳥保健
センター 対象/精神科治療できている
精神障害者の方

●一般献血

とき/8月31日(火)10:00~12:00 13:
00~16:00 ところ/白鳥保健センター
対象/16~69歳の方

※予約は、市市民部保健課健康づくりグループ(Tel.26-1228)まで

児童手当の申請は済みましたか? 一小学3年生まで対象に一

4月1日から児童手当制度が改正され、支給対象が小学校第3学年修了前まで拡大されています。新たに児童手当の対象となる方は、各庁舎窓口センターで認定請求等の手続きが必要となります。

なお、改正に伴う新規請求等は9月30日までに受け付けたもの限り、特例的に平成16年4月1日(または支給要件に該当した日)にさかのぼって支給されます。

平成9年4月2日生
~平成10年4月1日生
の児童(小学1年生)の保護者の方

平成16年3月31日まで、当該児童に係る児童手当を受給していた保護者の方は、特設の手続きは必要ありません。

平成7年4月2日生
~平成9年4月1日生
(小学2・3年生)の保護者の方

現在、児童手当を受給していない保護者の方は「新規認定請求」、受給されている保護者の方は「額改定請求」等の申請が必要となります。

受付期間 9月30日までに申請手続きを行ってください。
10月1日以降の申請については、申請された翌月からの支給となりますので、十分注意してください。

※ 注意点を

- ①公務員の方は勤務先でお問い合わせください。
- ②所得が一定額以上の場合、児童手当が支給されない場合があります。
- ③平成16年1月1日に住所が東かがわ市内にない請求者は、前住所地で発行される16年度の所得課税証明を、平成16年1月1日に東かがわ市に住所のない請求者は、前住所地で発行される16年度の所得課税証明が必要となります。

支給額 第1子・2子=5,000円(月額) 第3子以降=10,000円(月額)

支給時期 原則として、毎年2月・6月・10月に、それぞれの前月分までが支給されます。
なお、詳細については市市民部福祉課(Tel.26-1228)までご連絡ください。

講演会のお知らせ

この機会にタバコについて考えてみませんか?多くの方のご参加お待ちしています。
内容/「知って得するタバコの話」講師 佐藤功氏(香川大学医学部放射線部助教) とき/8月4日(水)午後1時30分~ ところ/大内公民館2階ホール(大内町中央公民館) 対象/禁煙に関心のある方 開会先/市市民部保健課健康づくりグループ(Tel.26-1228)

ハンデのある方のための生活支援事業

とき/8月7日(土) 1部/午前10時~12時 2部/午後1時~ ところ/市社会福祉協議会大内支所 内容/1部/資料箱生士の書みがき指導(書ブラシ指導) 2部/講演(働きに負けずに体を動かそう) 講師 川本有紀氏(県立白鳥病院理学療法士) 費用/無料 申込締切日/8月2日(月) 開会/申込先/たけのこ教室(あつとは)お二実行委員会 前夜(Tel.33-0670)・黒田(Tel.37-2668)

コミュニティバスの 試案を検討



7月1日の第4回検討委員会では、コミュニティ交通手段の一つとして、いわゆるコミュニティバスの路線、運行回数、費用等に関して3つの試案が示されました。これらの案は、既存のバス路線を運行しているバス会社及びこの業務に関して全国的に実績のある業者からそれぞれ出されたものです。

事務局及び出席した香川県の交通政策の担当者からは、コミュニティバスの運行に関しては国・県などの補助金が期待できず、仮に100円均一の料金でコミュニティバスを運行しようとすれば、市は相当の費用負担をしなければならない旨の説明がありました。

これらの説明に対し、委員の中からは、費用対効果、市の財政事情の観点からコミュニティバスの運行に対して慎重な意見がある一方、利用者の立場からコミュニティバスの運行を期待する意見もありました。しかしながら、今回の会議ではコミュニティバスの運行の可否等についての意見集約までには至らず、次回の検討委員会を引き続き検討することとなりました。

※このことに関するご意見等は市総務部企画財政課までお願いいたします。

TEL 30-1-1111 FAX 30-1-1114

E-mail: eodokur@city.goshikagawa.jp

〒760-0001

http://www.city.goshikagawa.jp/

掲載を断絶していただきます。

少年育成だより

「今、大人に求められていること」

最近、面白い人—たとえば親子で、夫婦で、友人同士で—大声でどなりあうけんかをすることがありますか？



けんかは、お互いが感情を爆発させるものです。暴力に訴えるけんかはよくありませんが、心の中にたまっている感情をぶつけあうことは、必ずしも悪いことではありません。

今の子どもたちは、表面的には問題のない、良い子ばかりです。でも心の中では、激しい感情が渦巻いています。

日ごろから、けんか等で感情を爆発させていると大きな感情の爆発はありません。

しかし、感情を押しこめると、いつかは大爆発を起こしてしまいます。そのひとつがいわゆる「キレる」ということです。

ごく普通に見える子どもが突発的にキレたときは、平癒ではありません。よく子どもが殺人等の重大な犯罪を起こしたとき、「子どもにナイフやカッターを持たすことが悪い」などといわれますが、凶器はきっかけにすぎません。インターネットも同様です。根拠は子どもたちの心の奥底にある怒りや悲しみの感情なのです。

泣いたり、笑ったり、けんかしたり…人間らしい感情表現を小さいときからしっかりと受け止めてあげてください。「だめ」という一言で押し止さないでください。そして、子どもが感情を出し切ったあとで、愛情を持って優しくしてください。

子どもたちが、安心して自由に感情表現できる環境をつくってあげることが、今、私たち大人に求められていることではないでしょうか。

引田中学校での任期を終えたALT(外国語指導助手)からのメッセージ

思い出、たくさんありがとう!

7月末にアメリカに帰国するアマンダさん
少し寂しそうですねえ



アマンダ オーバン
Amanda Orban さん

私は、日本で素晴らしい2年間を過ごすことができました!

東かがわ市(引田地区)の保育所・幼稚園・小学校・中学校で子どもたちと一緒に勉強できたことは、とても良い経験だったと思います。たくさん忘れられない友だちもできました。皆さんと離れてしまうのは、本当に悲しいです。

私は、東かがわ市でできた多くの思い出を決して忘れません。ここを離れると考えるだけで胸がいっぱいになります。お世話になった皆さん、本当にありがとうございました。皆さんと一緒に2年間を過ごせたことに、感謝しています。

Good-By See You Again !

■後任のALTは8月4日末日■

カナダ出身の24歳
名前は

よろしく!

クリスティーン ウォーカー
Kristina Walker

さんです



「社会を明るくする運動」の標語

- 「いけないよ」勇気をだして 声かけよう (丹生小 森 純唯)
- 困ったら だれかに話そう 勇気を出して (本町小 六草有志)
- 友達は 宝物だよ 一生の (三本松小 森口裕明)



ご存知でしょうか

農地の権利移動には許可が必要です。(農地法第3条)

農地を農地として売買、貸借するときは農地法第3条の規定により**農業委員会の許可が必要**です。

また、市外在住者が東かがわ市内の農地を取得する場合は、同じ農地法第3条でも**農知事の許可**となりますので、許可書交付までに約2ヵ月かかります。

〈3条許可が出るまでの手順〉

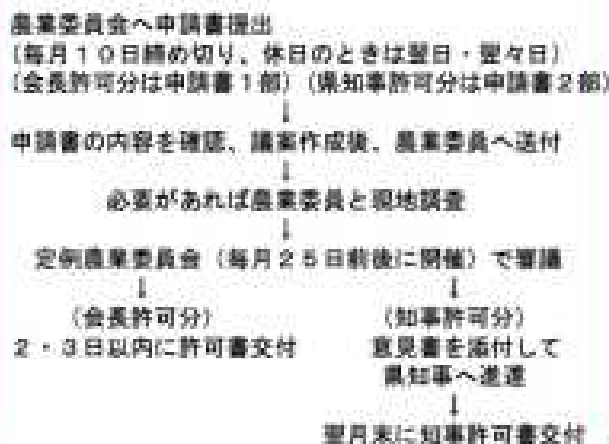

農地の転用には許可が必要です。(農地法第4・5条)

農地の転用とは、農地を住宅や山林、資材置場、駐車場等、農地以外の用地にすることです。

農地の市有者が自ら農地を農地以外に転用する場合は、農地法第4条の規定により**農知事許可または大臣許可が必要**です。

農地を農地の所有者以外の者が買ったり、借りたりして農地以外に利用する場合は、農地法5条の規定により**農知事の許可または大臣許可が必要**です。

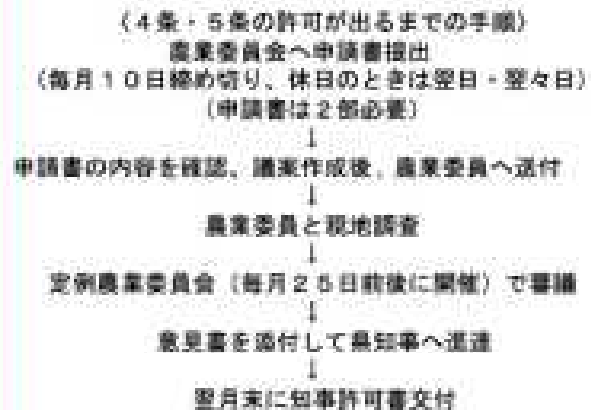

☆農用地区域内にある農地を転用する場合は、転用申請をする前に農用地区域の除外を事前に経済課(農業委員会)に提出することになります。この場合、農知事の同意が必要となりますので、転用申請以外に約2ヵ月ほどの日数を要します。

詳しくは、市事業部経済課農水振興グループまでお問合せください。TEL 33-2504

市農業委員に岡本さん

古井清二委員(経済推進)の辞任に伴う後任農業委員に岡本光雄さん(白鳥)が6月1日付けで選任されました。

☆農地法の委員の構成は次のとおり(職務略)

委員長 長 大川 山村
委員 長 久保 田下
委員 長 武克 地克
委員 長 美子 地克
委員 長 正 道
委員 長 山 下
委員 長 川 田
委員 長 久 保
委員 長 大 川
委員 長 山 村
委員 長 久 保
委員 長 武 克
委員 長 美 子
委員 長 正 道
委員 長 山 下
委員 長 川 田
委員 長 久 保
委員 長 大 川
委員 長 山 村



村上憲太郎



大久保尚子

市教育委員に大久保さん

任期満了に伴い安部勲委員長が退任、後任の新委員には、6月27日付けで大久保尚子さん(引田)が、また、新委員長に村上克美さんが就任いたしました。

下水道排水設備工事 責任技術者試験

下水道排水設備工事指定工事店の指定要件の一つである工事の設計、施工にあたる責任技術者認定のための県下統一試験が、10月15日(金)に行われます。

受験に関する説明書や申込書などは、水道課(引田庁舎1階)にあります。なお、現在すでに責任技術者として登録されている方は、受験する必要はありません。

申込期間/8月2日(月)～31日(火)

登録の有効期間/市が定めの日

平成20年9月31日

問合せ/市事業部水道課 (TEL 33-2503)

8月は「電気使用安全月間」

～電気は正しく安全に使いましょう～

夏は水を使う機会が多いように、暑さで汗をかきやすくなるため、感電事故が多く発生しています。「ぬれ手に電気」「ぬれ手にプラグ」が危険なことは、十分ご承知でしょうが、ついウッカリ差し込みプラグなどにぬれ手で触れることがあります。電気製品を扱うときは、手をよく拭いてから取り扱う習慣をつけましょう。

香川県電気工事業工業組合
西園電力株式会社
財団法人西園電気保安協会

大川支部
大内富楽所
大内事業所

平成16年全国消費実態調査

～9月から11月までの3ヵ月間実施～

この調査は、国民の暮らし向きを、家計の所得、消費、資産の3面から総合的に把握することを目的として、全国の世帯から統計的方法に基づいて選定された世帯を対象に行われます。この調査の結果は、統計としてまとめられ、国や地方公共団体の各種社会・経済政策などの基礎資料として広く利用されます。なお、調査された事柄を、統計を作成する目的以外に使用することは、「統計法」という法律で固く禁じられていますので、どうぞ安心してありのままお答えくださるようお願いいたします。

問合せ：市総務部企画財政課 26-1215

6/13

けんこくでも
献穀田植式

一獲づつ事に植えつける早乙女

澄み渡る青空の下、賑かに献穀田植式が営まれました。

田植えは、地元稲葉小学校3～6年生と春耕者木村さんのお孫さんら14名の早乙女が、かすりの扇物に菖だすき・つげの雲と古式ゆかしき姿で行いました。手植えの体験は初めてで、畝田に入る時には足を取られそうになった早乙女もいました。苗を植える手つきも次第に良くなり、合図の太鼓の音に合わせて、無事田植えを終えました。

この日植えた苗は、9月中旬（予定）に抜穂式を行い、それを精米し、米一升を新嘗祭（にいなめさひ）に献納されます。

6/12

全国大会出場権獲得



全国でも上位入賞を目指してがんばれ

このほど、引田小学校6年の船田透さんが、丸亀競技場で行われた第20回全国小学生陸上競技交流大会香川県予選において、走り高跳び競技140cmという好記録で見事優勝を飾りました。

船田さんは「東讃地区での一次予選より記録が落ちたのが少し残念。全国大会でも、140cm以上の記録を出し、決勝に残れるようにがんばります」と全国大会への意気込みを語ってくれました。

全国大会は、7月23～25日に東京の国立競技場で開催されます。

ニュース
東かがわ

6/18

日本文化を体験中



空手を通して日本を体験

米国の高校の日本語教師（フェイ・バルタドロスさん）とその生徒4名が本市を訪れました。今回の来日は空手や茶道、華道などの日本文化に触れたり、地元の中학생らと交流することが目的。

バルタドロスさんは、平成11年から2年間、白鳥中学校でエスエ（外国語指導助手）をしていました。その時実感した日本文化の素晴らしさを生徒たちに知ってもらおうと企画したそうです。9日間の滞在を終え「会う人がみんな優しく、生徒にいい思い出がプレゼントできました」と語りました。

6/20

第2回
市ソフトバレーボール大会

練習成果を賞賛し栄冠を獲得

この大会は、市民が常日頃、生涯スポーツとして練習に取り組んでいる成果を賞賛し、お互いの鍛錬と交流を深めるため市合併の昨年より開催されています。当日は、64チーム、320名が参加し7部門に分かれて熱戦が展開されました。（写真は、ファミリーの部で優勝したジュエル・白鳥本町ジュニアバレーボールスポーツ少年団と準優勝の白鳥本町J・Aチームのみなさん）

7
6

太極拳で交流



ゆっくりとした動きが特徴の太極拳

市国際交流協会が、日本語学習講座の特別講座として太極拳講座を開催しました。

講師は受講生である銭源沢さんが務め、太極拳の基本動作などを分かりやすく指導。

参加者は、「どのようにしたら銭さんのように滑らかに動作できるんだろう」と真剣な面持で、手足の関節を伸ばしたり曲げたりしていました。

6

5~30

ひけた水彩クラブ グループ展



どれもみな力作ぞろい

ひけた水彩画クラブ会員によるグループ展が、市女性センター1階で開催されました。結成後1年を向かい、これまで数々の講座で技術に磨きをかけた成果が十分に発揮され、どの作品も力作ぞろいでした。

活動は、月2回、静物、デッサンなど基礎的な講座や野外スケッチ、作品展への出展など精力的に行っています。

6
27

市民3000人が 海岸清掃を

市で恒例となっている海岸清掃が、市内12の海岸で一斉に行われました。台風6号の影響から1週間の順延となりましたが、親子連れやスポーツ少年団員など3000人あまりの市民の手によって35トンものゴミが集められました。

これからも、きれいで豊かな瀬戸の海を皆さんと守りましょう。(24ページに関連記事)



元氣よく活動したスポーツ少年団員

7
2

手をとりあって 海岸を美しく

リフレッシュ「香の川」「さぬき瀬戸」パートナーシップ事業の協定締結式が、県庁で開催されました。

市では、まっばら児童館が「さぬき瀬戸」に協定締結をし、海岸(松原海岸)の環境美化に取り組んでいきます。

この事業は、香川県が管理する河川や海岸の清掃美化・愛護運動を実施する団体に、県及び市が清掃道具の提供や保険の加入費用の負担等を支援し、県民と行政が協働して環境美化を図ることを目的としています。



協定を交わす真鍋知事(左)児島部・長松さん(中)中津市長(右)

男女共同参画社会の実現をめざして

8月26日、ベッセルおおちで、女性も男性も互いに尊重し、性別にとらわれることなく、一人ひとりがキラキラ輝くまちづくりをめざして、みんなであつくる「男女共同参画社会づくり」の実現に向けて、「女と男のフォーラム」およびパネルディスカッションを開催しました。



「フォーラム」は、ベッセルおおちで、女性も男性も互いに尊重し、性別にとらわれることなく、一人ひとりがキラキラ輝くまちづくりをめざして、みんなであつくる「男女共同参画社会づくり」の実現に向けて、「女と男のフォーラム」およびパネルディスカッションを開催しました。

「フォーラム」は、ベッセルおおちで、女性も男性も互いに尊重し、性別にとらわれることなく、一人ひとりがキラキラ輝くまちづくりをめざして、みんなであつくる「男女共同参画社会づくり」の実現に向けて、「女と男のフォーラム」およびパネルディスカッションを開催しました。

「フォーラム」は、ベッセルおおちで、女性も男性も互いに尊重し、性別にとらわれることなく、一人ひとりがキラキラ輝くまちづくりをめざして、みんなであつくる「男女共同参画社会づくり」の実現に向けて、「女と男のフォーラム」およびパネルディスカッションを開催しました。

人権問題夏季講演会

毎年8月は同和問題啓発強調月間です。市と市人権会議では、差別のない明るいまちづくりをめざし、下記のとおり人権問題夏季講演会を開催します。

入場は無料ですのでこの機会にぜひご参加ください。

とき／8月28日(水)午後1時30分～(受付は午後1時～)
ところ／ベッセルおおち ホール(TEL26-1126) 開催1200番地
内容／①市内保育所、幼稚園の保護者と園児、小・中・高校生による人権啓発、作文、詩の発表 ②講演／「世界から見た日本の子ども・女性・高齢者連ーみんながってみんないないー」 講師／高嶋紀子氏(ジャーナリスト)

人権キャラクター作品(ネーミング付) 募集

市人権会議では、市のまちづくりキャラクターシリーズである「キラキラ輝くまち」をめざして、市民一人ひとりが主人公となった人権意識の輪を広げるために、人権啓発イメージキャラクター作品を募集します。

【作品の要件】
①「東かがわ市人権啓発市宣言」にふさわしい作品とします。

人権啓発市宣言

わたしたちは、共に支えあい、人をほぐくみ、人を大切にすまわちづくりをめざしたいと願っています。それは、一人ひとりが安心して暮かに暮らせることができるまちにすることです。

そのために、基本的人権を正しく理解し、人が人としてお互いを認めあい、愛がながむるよう努めなければなりません。

わたしたちは、差別や偏見をなくすために、人権意識の高揚を図る教育・啓発活動に積極的に取り組まします。そして、市民一人ひとりが、人権尊重のまちづくりの主人公となり、強く愛護と尊重に満ちあふれた「東かがわ市」にするため、「こころ」人権啓発市」の宣言を行います。

- ① 特発文字、看板・旗・バナーなどにも使用できるデザインとします。
- ② 作品の規格は、縦横15cmの枠を画いたA4白色用紙を縦長で使用し、用紙1枚につき1作品とします。
- ③ 自作の未発表の作品に限ります。
- ④ 【応募要件】
- ⑤ 応募資格は問いません。
- ⑥ 作品の制作は、個人・グループを問いません。
- ⑦ 1人・1グループの応募点数は、

何点でも可能です。

【応募方法】

- ① 応募にあたっては、人権キャラクターの「ネーミング」デザイン及び「ネーミングの趣旨」、「住所」、「年齢」、「電話番号」を用紙に記載して、ご応募ください。
- ② 応募は、特発または、封書で郵送してください。

【応募締切日】

9月15日(水)必着

【賞品等】

- ① 最優秀賞(採用作品)1点12万円のお礼券または市商品券
- ② 入賞3点以内13千円のお礼券または市商品券

【その他】

- ① 採用作品に関する一切の権利は、東かがわ市人権会議に帰属します。
- ② 応募作品は、返却しません。
- ③ 応募作品の使用にあたっては、若干の変更を加える場合や、モノクロで使用する場合があります。

【応募・問合せ先】

市市民部人権推進室内 市人権会議事務局(TEL26-1327) TEL769-2602 東かがわ市三本松117番地

【記載例】

A4サイズ白色の用紙用紙の材質は問いません



Oh!トリビアル 東かがわ

馬宿川で見つけた緑起のいい名前の橋…

馬宿川には、3本のすごく緑起のいい名前の橋が架かっているのをご存知ですか？

では、今回はこの3本の橋についてのトリビアルです。この橋は下流(国道11号側)から①百年橋(ももとせはし)②千年橋(ちとせはし)③万代橋(よろすよはし)と名づけられています。それぞれ架設は昭和28年、昭和48年、昭和51年です。

上流へ行くほど名前の数字が大きい、そんなふうに末広がりにまちが発展するようにと願いを込め、当時の市長が名付けられたようです。

【知っ得情報】

この川の上流へ今回特集の取材に行ってきました。ここには、まだ手付かずの自然がたくさん残っていました。ぜひ一度橋を見ながらだんだんと上流へ、そして木々に抱かれて、日頃の疲れを癒し、自然を満喫しながらひととき開放感を味わってみませんか？

① この千年橋の下流に架かるこの橋は…



漢字で「百年橋」

② 右の万代橋より少し下流に架かるこの橋は…



漢字で「千年橋」

③ 山がすぐ目前に迫っているこの橋は…

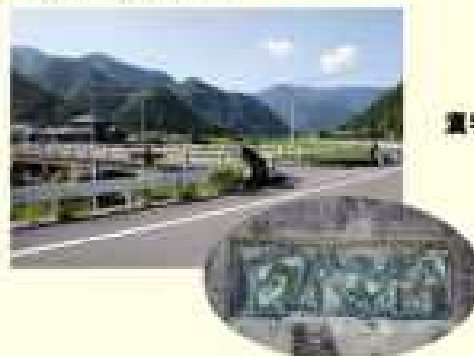

漢字で「万代橋」

「トリビアル(trivial)」とは、「当たり前の、ささいなこと」というような意味を持つ英語です。このコーナーは、ささいなことを見直してみ、「ほおえー」「ほおでかー」「なんとでかー」というふうに皆さんと分かち合うコーナーです。皆さん、東かがわ市に関することで、ふと気づいたささいなこと、調べてみて納得したことなどをぜひお知らせください。
*Oh!トリビアル、東かがわ*で楽しく分かち合いましょう。

東かがわちょうさ愛好会

女性の担ぎ手募集

連絡先
橋本 昌一郎
(TEL) 24-14028
(FAX) 25-21927



三本松地区に、明治初期より湧きかきつくり、頃ともに華やかな「ちょうさ」が2基あり、東浜、西浜の集落の方が、地元神社の大祭に奉納していました。その後、ちょうさは昭和50年代から20数年にわたり途絶していましたが、平成10年に復活、恵比須神社への奉納や旧大内町内のイベント等に出陣しています。
昨年、ちょうさを女性が担げないものか？と言う地元女性の要望から、女ちょうさがお目見えしました。

今年もほろ、百祭りへの参加などを予定しています。多数の参加者を募集していますので、どうぞお申し込みを。

「市人権フェスティバル」出展作品
思いをつづった「詩」、個性ある筆さばきの「書」、自然の息吹が伝わる「絵」、ひとをひきつける「写真」、ついっいはずさむ「歌」等いろいろなるものを募集しています。あなたが創った、あなたが作った、あなたがのびやかな、あなたが創った、あなたの作品が、このフェスティバル(11月21日開催予定)の調剤料です。いっしょに心を届けてください。みなさんで参加者の心を満たす一品を！
ただし一生懸命に創ったもの。
個人、グループ、年齢、性別、上手、下手を問わず。
申込締切/11月5日(金)
作品搬入/11月12日(金) 午後5時まで
搬入・開会式/市大内人権センター(TEL)24-43492 橋本 昌一郎

🐾 今月のペット 🐾



僕は、生後4カ月のブラックーです。毎日が暑くてたまりません。早く海に行って泳ぎたいです。僕の特技は、待てと言われたら大好きなゴハンが目の前にあってもずっと待てることです。PS. いっぱい食べてもっともっと大きくなるよ。

ブラックーより



P.N.ねこ



P.N.エデン

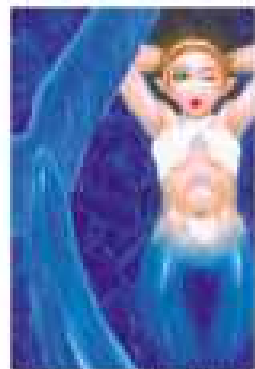

P.N.けいさ



松井 愛

イラストや写真などを皆さんの作品を募集しています。広報東かがわ「ちゅりやキマリ」に掲載させていただきます。

文芸
コーナー

短歌

岡田元博 選

真夏日は桜打ち忘れし木の陰が運行く人のオ
アレスとなる 伊勢八重子
体力の衰へ寛ゆる船となり戸感ひて見る畑の
夏草 東和 文昇
種む藤狂ひつつ来し旅の宿一雨一会を思ひ絶
らむ 坂本 麗子
水田に寒雀み映りて精れてをり朝の日まぶし
き晴ればひきさびさ 白井 智子
オレンジ色の朝日まぶしく色映えて光る早苗
田に見入るひととき 杉崎 和子
風過ぎ心つくせむ枕の木のうに竹つ天に声か
けられず 田中 聖子
八十九歳の母の誕生日に妹は菊たつぶりのク
リキ作り来 中谷美智子
赤坂に白神物をひと舞り入れて炊く亡き義母
が教へてくれしことなり 長町 舜子
車椅子に乗りて散歩に行く人は五月海晴れて
笑顔満面 櫻本 麗子
花柄のエプロンつけし娘が立ち今宵の厨にお
れは隠夜 櫻本ヒロ子
可愛いと会ふたび犬をなでやれば犬の主が写
真くれたり 松井 夏子
植村を終へし水田の広がりしひと所變めて日
の沈みゆく 松家 満子
さみだれにすがすがしくも暖き初めぬ淡茶の
あぢさゐの花 三谷 光子
耳にはさみ次の作業に移る天の姿日に願つ小
さき釣竿 向井ハヤエ
借金して買ひし高輪校打ち杖術場頂上の人に
走り輪し 森永 寿征
七夕の願ひは悪者らみな同じ早く癒ゆるを願
ひ記せり 田中 麗美

市SRB入選の作品を掲載します。掲載料はかかりません。お問い合わせは、広報東かがわ「ちゅりやキマリ」編集部まで。

東かがわ柳壇「雑詠」

川崎ひかり 選

昨日より暑がうすれてパン煎がす 植本ヒロ子
五百グラムのレモンが生けると信じてる 長町 舜子
一寸だけ折れると夫い輪ができる 木村あきら
結露は妻の膚になつて生き 厚 實
雑草といちごころの梅雨晴間 神山 敏二
寶石と緑藻い指火の指 久保多美子
ところてん煎茶無用に押し出され 森 長盛
いい笑顔もあるく生きて七十年 角野いさむ
子を想う母の愛には嘘がない 伊勢八重子
何にもない私がいいな夢が動く 野崎 晴
せみとりの少年火袋かきまわす 見極見真似親にないもの持っている

建院日窓明け機ばす千鳥囀 松村 理夫
裏隠れしてないお民まだ背い 向山 治延
老人の恋運動には若返る 坂本 麗子
松本 麗子
今後は掲載は控えます。すべて二番煎しとします。

俳句「雑詠」

小西右衛門 選

ライバルのめて銀詠のタイム倍び 大川 昌子
うたた寝の時どき動きあまる団扇 大谷 昌子
草刈りて袖裾広くなりにつけり 田中 聖子
向日葵の元気を貰ひ加仕事 田中 聖子
牧場の隅れて久し月見草 林 下
夏草にかくれて残る野井戸あり 松崎 下
やもりとて来ぬ日は淋し雨の夜 水崎 下
未央擗敷えて短手求められ 高田 下
夏山を映しダム湖の満々と 高田 下
梅雨雲を脱ぎて扇扇を弄しけり 中武 下
梅を染め深山またぎて紅の橋 佐藤 下
子のくれば能登の踏踏の梅出晴れて 佐藤 下
雨雲を砕け浄め無事祈る 佐藤 下
小さき床白ゆり枯けて葉やげり 佐藤 下
雨風し青藍の花の匂ひ消し 佐藤 下
蓮の葉を叩く雨音重なり来 佐藤 下

笑顔にインタビュー



自然体で臨む 自転車競技日本一の中山さん



積極的な走りを見せる中山さん

中山哲之さん（松原）

春の高校日本一を決める全国高校選抜自転車大会、同大会の男子エリミネーション（選別）で優勝した石田高校3年の中山哲之さん。8月7日から広島県で開催されるインターハイ出場を目前に控え、さらなる向上を目指す中山さんに右話を伺いました。

―優勝おめでとうございます。自転車競技を始めたきっかけは？

競技を始めたのは、高校に入ってからです。小学校はサッカー、中学校ではバスケ、ソフトボールをしていました。昔から長距離が得意だったこともあったし、部の雰囲気も良かったので入部しました。

―中山さんならではの競技の楽しさを教えてください。

1年生のとき、わけの分からぬような状態で全国を経験しました。あのときは、プレッシャーからか1日も早く帰って来たかった。今でもプレッシャーを感じますが、自然体で本番に臨むため気持ちを楽にするよう意識しています。地道な練習を積み重ねて身につけた実力を出すことができたときはうれしいです。

―なるほど、地道な練習の積み重ねですか。練習は大変ですか？

1年中ほとんど休みなしで練習しています。休みは正月のみ。朝6時からと放課後と合わせて、1日4時間くらいしていますね。

―インターハイでの目標とこれからの事を聞かせてください。

一応優勝です。春の日本一になったので、プレッシャーがないと言えはうそになるけど、ペダルを踏みしめるように、地道に、自然体でがんばりたい。卒業後は、プロも視野に入れながら、何らかの形で自転車に関わってみたいです。

地道な練習の成果をプレッシャーを味方につけて大舞台で発揮した中山さん。これからの活躍を期待しています。まずは、インターハイがんばってください。ありがとうございます。

※エリミネーション トラックレースの種目のひとつ。1周ごとに最後尾の選手が脱落していく

◆◆ 広報クイズ ◆◆

- ①あなたがおすすめする夏の避暑地を教えてください
- ②8月に来日するA.L.Tの名前は？
- ③鳥宿川に架かる縁起のいい3本の橋の名前は？

◎応募方法

はがきにクイズの答え、住所、氏名、年齢、ご意見などを書いて応募してください。

正解者の中から、抽選で5人の方に500円分の東かがわ市商品券をプレゼントします。なお、応募はひとり1通に限ります。

◎あて先

〒769-2792 東かがわ市東1847-1
市総務部企画財政課 広報クイズ係

◎締切

8月16日（月） 当日消印有効



わかみ ともひろ
山上 胆太くん
（平成12年3月25日生まれ）
吉田 麗華/ママ 恵ママから
「いつも元気及ともくんできてね！」



あおした まりな
大下 真望ちゃん
（平成15年5月25日生まれ）
吉田 麗華/ママ 氏子ママから
「明るく元気に育ちますように！」

このコーナーでは、みなさんのご家庭の元気な子どもを募集しています。住所、氏名、生年月日、メッセージを書いて写真と一緒に市総務部企画財政課まで送ってください。

催し

**第8回
どんこバレーボール大会**
IN しろとり

とき/9月5日(日) 午前8時30分
ところ/サンビレッジしもとり人工スキー
場北側特設会場 参加費/2000円(チー
ム) 募集数/一般の部(4人制)120チ
ム 申込締切日/8月25日(水) 申込先
/市白鳥中央公園管理事務所(TEL:024-
15222) 問合せ先/市バレーボール協会
(TEL:024-1191-0900・0970・118
87)

市将棋大会

とき/8月22日(日) 午前10時~(受付
9時30分) ところ/丹生公民館(試合/
A級(有段者)・B級(無段者)・C級(初心者)
に分かれて実施) 参加費/一般1000
0円 小・中学生1500円(昼食付) 関
合・申込先/市将棋同好会 森岡(TEL:024-
110)

けいあい夏祭り2004 しみんな おまつりだ!

とき/8月21日(土) 午後6時~8時
ところ/恵愛学園園庭(雨天時は地域交流
ホールで開催) 内容/バザー・遊びのコー
ナー・アトラクションなど その他/駐車
場に限りがあります 問合せ先/恵愛学園(TEL:
242067) 恵愛保育園(TEL:024-1795) 白鳥児童
館(TEL:024-1467) まつば児童館(TEL:024-2832)

引田荘・漫荘菘踊り大会

とき/引田荘:8月17日(火) 午後7時
〜 漫荘:8月19日(木) 午後7時〜
(雨天時は室内で開催) 内容/バザー・空
くぐりなどの引き・ツイスなど 問合せ先
/引田荘(TEL:024-7001) 漫荘(TEL:024-
674)

募集

**さめき瀬戸
クリンリレー2004**

さめき瀬戸クリンリレーは、「みんな
で守ろう、美しいふるさと」の海辺を合言
葉に、香川県の沿岸各地で実施されるクリ
ンリレーのようにつなぐことによっ
て、私たちのふるさとを「瀬戸内海」をみ
んなで守っている、こうというものです。ひと
りでも多くの方の参加をお待ちしています。
とき/9月5日(日)~10月21日(日)の内、
都合の良い日
※9月5日(日) 午前9時から松西海岸
でクリンリレースタートセレモニーを
開催します。ところ/県内の瀬戸内海岸沿
岸であればどこでも可 申込方法/団体名
参加人数、活動場所、実施日、代表者の住所、
氏名、連絡先を左記まで 申込締切日/8
月16日(月) 問合せ先/市事業部建設
課(TEL:024-2501) 白鳥窓口センター
(TEL:024-1111) 大内窓口センター(TEL:
024-12111)

英会話教室(S・E・C)受講生

公民館講座として7月まで実施してい
た英会話教室を再開します。

とき/9月15日(水) 毎週(水) 午後
7時30分~9時30分 ところ/市中央公
民館第1講義室 講師/アレン・キリー
先生(家)3年目の白鳥中学校A・L・T) 費
用/月15000円 募集締切日/8
月25日(水) 応募方法/氏名・おさがり
性別・年齢・住所・連絡先を左記まで
※7月まで受講し、引き継ぎ受講される方
も手続きが必要です。

問い合わせ先/市女性センター(TEL:024-
24 102) 0398)

ふるさとの味伝承教室

地産地消の食材を使ってトーストピザ、
ベセリクッキー、南京アイスをつくります。

とき/8月26日(木) 午前9時30分~午
後1時 ところ/白鳥公民館 対象/市
内の小学生 募集人数/20名 費用/2
000円 問合せ先/市事業部経済課(TEL:33-
2504)

体育協会イベント

●早起き歩こう会

とき/6月~8月 ところ/引田地区
問合せ先/引田地区体育協会(TEL:33-2255)

●市剣道伝達講習会

とき/8月22日(日) ところ/引田飛騨
体育館 問合せ先/市剣道連盟(TEL:24-0207)

●陸上競技教室

とき/8月29日(日) ところ/とらまる
グラウンド 問合せ先/市陸上競技会(TEL:24-
1688)

●指導者・審判員講習会(柔道)

とき/8月中 ところ/大内体育センター
問合せ先/市柔道協会(TEL:25-2714)

●ビーチバレー・イン田の浦

とき/8月1日(日) ところ/田の浦海
岸 問合せ先/市バレーボール協会(TEL:24-
1191)

●第12回50歳バレーボール親睦大会

とき/8月8日(日) ところ/白鳥中央
公園体育館 問合せ先/市バレーボール協
会(TEL:24-1191)

●第13回東関2市50歳バレーボールミッ クス大会

とき/8月22日(日) ところ/三本松小
体育館、白鳥中央公園体育館 問合せ先/
市バレーボール協会(TEL:24-1191)

●市サッカースクール

①とき/第1土曜日 ところ/とらまる
グラウンド ②とき/毎週月曜日 ところ
/白鳥中央公園グラウンド ③とき/
毎週金曜日 ところ/三本松小グラウン
ド 問合せ先/西岐東部サッカー協会(TEL:25-5018)

ギャラリー情報

●瀧池喜久子ひとり展

とき/8月1日(日)まで ところ
/趣味&ギャラリーパルコ 内容
/野に咲く可憐な草花と友に伸びる
向日葵の花など水彩画約13点
料金/無料 問合せ先/趣味&ギャ
ラリーパルコ(TEL:24-2483)
橋内幸田川西沿い

●心を癒してくれた旅の思い出 安富志郎真展

とき/8月3日(火)~22日(日)
ところ/趣味&ギャラリーパルコ
内容/40号の大作を含む絵画の
風景画10点とアクリル画の風景画
2点 料金/無料 問合せ先/趣味
&ギャラリーパルコ(TEL:24-24
83)橋内幸田川西沿い

●第4回おもいつくま 「私の般若心經とたのしい書」展

とき/8月7日(土)~8日(日)
午前10時~午後5時 ところ/榎
かどギャラリー遊遊 内容/三本
松在住・浅野久代さんの書画 関
合先/榎かどギャラリー遊遊 長崎(TEL:
33-2565)

1-1 講習を開催

平成16年度市1-1講習を次の日程で行います。受講を希望する方は市教育委員会生涯学習課または受講する公民館へ申し込んでください。

会場	内容	定員	日時
大内公民館 (TEL24-0945)	▽エクセル(印刷者向け) 3コース ▽ワード(経験者向け) 4コース	18	とき/8月23日(月)・27日(金)・30日(月)・9月3日(金)・6日(月)・10日(金)
福栄公民館(併合) (TEL27-2101)	▽基本操作とワード(初心者向け) 4コース	19	●3コース 午前9時30分～午前11時30分 ●4コース 午後7時～午後9時
引田公民館 (TEL33-2533)	▽基本操作とワード(初心者向け) 4コース	18	

講習会場により講習内容が変わりますのでご注意ください。

※定員を超過した場合は抽選となります。

※申込者が少ない場合は開催を中止しますの

であらかじめご了承ください。

※申し込みされた方には、受講の可否について開催日までにご方々ご連絡します。

※申し込みの際は、氏名、住所、電話番号、希望コースと会場を知らせてください。

※初心者向け講習では、電算の入力方や日本語入力などといったパソコンの基本操作習得を目指します。経験者向け講習は、日本語入力などの基本操作を習得している方を対象とします。

受講対象/20歳以上の方 受講料/3000円(テキスト代等含む) 申込期間/8月13日(金)午後5時まで※期日を厳守してください。主催/市教育委員会 問合せ/市教育委員会事務局生涯学習課 担当 安富、成岡、木村(TEL24-1223)

市営住宅の入居

入居者を募集するのは、次の1戸です。

「ワンダハイック小舎(21戸)」

小舎1333-1
間取り/2DK 家賃/月額2万4000円 駐車場代/月額2000円(1台) 共益費/月額2000円

入居資格/①18歳未満の方(現に同居し、または同居しようとする親族がある方)②市町村税が完納されている方③住宅に困っている方(現在市営住宅入居者は除く)④市に定住する意思のある方⑤その他、東かがわ市営住宅条例等に規定する条件を備えている方

入居期間/入居日から10年以内

必要書類/入居申込書、住民票簿本、所得課税証明書、納税完納証明書

受付期間/8月2日(月)～13日(金)

受付場所/市事業部建設課及び各窓口センター

その他/申込み多数の場合は、公開抽選のうえ、入居者を決定します。

問合せ/市事業部建設課(TEL33-2501)

自衛官(航空学生)曹候補生など

高校卒業後、最も早くパイロットになれる航空学生、学びながら最短で曹になれる曹候補生、現場で活躍しながら曹になる曹候補生曹候補生、自分を磨き活躍する2等陸・海・空士に応募しませんか。

【航空学生】

資格/高卒(見込含む)で平成17年4月1日現在、18歳以上21歳未満 受付期間/8月2日(月)～9月8日(水) 試験日/1次、9月23日(木・祝) 2次、10月16日(日)(指定する1日)

【曹候補生】

資格/平成17年4月1日現在、18歳以上24歳未満 受付期間/8月2日(月)～9月8日(水) 試験日/1次、9月18日(土) 2次、10月9日、15日(指定する1日)

【曹候補生】

資格/平成17年4月1日現在、18歳以上27歳未満

歳未満 受付期間/8月2日(月)～9月8日(水) 試験日/1次、9月18日(土) 2次、10月9日、15日(指定する1日)

【2等陸・海・空士】

資格/平成17年4月1日現在、18歳以上27歳未満 受付期間/▽男子、年間を通じて▽女子、8月2日(月)～9月8日(水) 試験日/▽男子、随時 ▽女子、9月26日(日)・27日(月)

問合せ/白鳥衛香川地方連絡部志度募集事務所(TEL0877-894362)

市臨時職員

内容/募集区分1監視員 人員11名
勤務場所1三本松准海浜監視所 勤務時間1午前7時30分～午後1時(月曜日・土曜日) 業務1二本松准海浜監視所及び土砂防波監視 賃金1800円/時

申込手続/市販の履歴書に必要事項を記入し、6カ月以内に撮影した写真(上半身、現帽、正面向き)を貼り付けて提出

応募の場合、申込封筒に「臨時職員応募」と書き添えてください。

受付期間/9月3日(金)までの早日午前9時～午後5時 郵送の場合は8月31日(金)までの消印のあるものに限り有効

※提出された書類は返還しません。申込者については別途面接案内を行います。

申込・問合せ/市事業部建設課 都市計画、維持グループ(TEL 33-2501) 〒769-2992 東かがわ市引田513-1

障害者福祉ボランティア講座受講生

内容/講座/施設での体験学習を通して、知的障害者への理解を深め、障害者が地域社会で生活するうえで支援ができる人材を養成 とき/9月21日(火)・22日(水)・24日(金)午前10時～正午 ところ/白鳥園 松原1400 対象/3日間受講可能な方 参加費/無料 募集人数/10人

申込期間/9月10日(金) 申込・問合せ/白鳥園総合教育センター 西井(TEL24-0848) 就業・生活支援センター(共生)

場所/松下(TEL24-3701)

その他

漏水発見時は連絡を

最近、水道本管の破損等により漏水が多発しています。道路上で漏水を見つけたら早急を問わず、すぐに連絡をください。また、漏水修理に伴い急な断水が起こることがあります。断水時には、広範囲で巡回しますが、断水が広い範囲の場合、周知が遅れる場合があります。また、不在で帰宅された方には大変ご迷惑をおかけしますが、ご理解ご協力をお願いします。

また、工事完了後に断水等が発生する恐れがありますので、十分ご確認のうえ使用してください。

問合せ/市事業部水道課(TEL33-2503)

若者定住促進の助成制度

市では、若者定住促進と優良住宅の建設促進を目的に、若者が自己所有の土地に住宅を建設する場合、住宅取得助成金の交付が受けられます。

助成金の額/年30万円の助成金を3万円交付(総額90万円)

助成事業の受付期間/住宅建設工事に着手する90日前から30日前まで

※申請書及び捺印書類をすべてそろえて引田庁舎4階市事業部商工観光推進室に提出してください。建設工事着手後の申請等右記受付期間外の申請については一切受付致しません。住宅の建設または購入予定の方で、助成金を希望される方は、事前にお問い合わせください。

問合せ/市事業部商工観光推進室(TEL33-2750)

あらかると

東かがわ市人の動き

平成16年7月1日現在 常住人口
 世帯数…13,242世帯 (+4世帯) 総人口…38,600人 (-27人)
 男…17,367人 (-19人)
 女…19,233人 (-8人) ※人口推計
 6月中の異動・・・転入49人 転出66人 出生 23人 死亡 33人

休日当番医案内

下記の日は手当てですので、あらかじめ確認してからご利用ください。



8月1日(日)	(外) ツツミ病院 (さぬき市志度)	☎ 087-894-5123
	(内) 近藤内科クリニック (東かがわ市町田)	☎ 0879-26-3331
	(内) 春原堂医院 (さぬき市長尾)	☎ 0879-52-2234
	(婦) 赤澤眼科医院 (東かがわ市三本松)	☎ 0879-25-3615
	(産) 永峰産科医院 (東かがわ市引田)	☎ 0879-33-6223
8月8日(日)	(産科) 阪本病院 (東かがわ市川東)	☎ 0879-25-1121
	(内) 山本内科クリニック (東かがわ市松原)	☎ 0879-24-1133
	(内) 間嶋医院 (さぬき市長尾)	☎ 0879-52-2007
	(産) 橋本産科医院 (東かがわ市松原)	☎ 0879-25-4765
8月15日(日)	(外) 眞立白鳥病院 (東かがわ市松原)	☎ 0879-25-4154
	(内) 大森医院 (東かがわ市松原)	☎ 0879-25-3770
	(内) 寒川クリニック (さぬき市長尾)	☎ 0879-52-1100
	(産) 産科しんとろこうど (東かがわ市白鳥)	☎ 0879-25-9666
8月22日(日)	(整) 宇田整形外科医院 (東かがわ市白鳥)	☎ 0879-25-4328
	(内) 福井内科医院 (東かがわ市湊)	☎ 0879-25-9378
	(内) 南医院 (さぬき市昭和)	☎ 0879-52-2171
	(耳) さぬき市民病院 (さぬき市東川町)	☎ 0879-43-2521
	(産) 鎌田産科医院 (東かがわ市湊)	☎ 0879-24-1958
8月29日(日)	(外) 太田病院 (東かがわ市三本松)	☎ 0879-25-2673
	(内) 三好医院 (東かがわ市大谷)	☎ 0879-25-3503
	(内) 志直寺診療所 (さぬき市志度)	☎ 087-894-1991
	(産) 谷口産科医院 (東かがわ市白鳥)	☎ 0879-25-8550

詳しいお問合せ先は
 (大川地区医師会 ☎42-3424) (産科は、直接産科医院へ)

※ 診療時間は、9:00～17:00です。

休日当番薬局案内(予定)

8月1日(日)	にぶ調剤薬局 (東かがわ市町田)	☎ 0879-26-3255
8月8日(日)	松村薬局大内店 (東かがわ市川東)	☎ 0879-26-3211
	みなみ薬局新長尾店 (さぬき市長尾)	☎ 0879-23-6222
8月15日(日)	妙見屋薬局白鳥店 (東かがわ市白鳥)	☎ 0879-23-1345
8月22日(日)	清水調剤薬局 (東かがわ市三本松)	☎ 0879-24-0313
8月29日(日)	三本松調剤薬局 (東かがわ市三本松)	☎ 0879-24-3300

しろとりスポーツクラブ

第1土曜日/9:30～11:30
 フリースペース開放/中央公園体育館
 毎週水曜日/10:30～14:00
 フォークダンス/中央公園内
 毎週木曜日/9:30～11:30
 レディースショット/中央公園体育館
 /11:00～17:30

★目のケア・ジュニアスポーツクラブはお済みです。
 以上不定です。カレンダーをご覧ください。

フォークダンス会員募集

場所 白鳥中央公園 研修センター
 日時 毎週水曜日 13:30～15:00
 対象 一般成人
 参加費 月額500円
 ただし、初回しろとりスポーツクラブ
 年会費と、060円/スポーツ安全保険料
 1,500円(高校生以上)
 申込先 しろとりスポーツクラブ事務局
 (白鳥中央公園体育館事務所内)
 ☎24-1522 印鑑必要
 なお、毎週水曜日 19:30～21:00 中央公
 民館でもフォークダンス会員募集しています。

東かがわ警察署管内における6月末の交通事故発生状況(単位)

	物損事故	人身事故	死者	負傷者
東かがわ市	320	188	1	228
前年度対比	-30	24	-2	25



「ママの負担を減らす」
 「赤ちゃんの安全を守る」
 「ママの笑顔を守る」
 「ママの健康を守る」
 「ママの幸せを守る」



善意のおくりもの
 (ペナリイ) 6月30日受付分
 次の方から、温かいご寄付を
 いただいております。
 社会福祉事業に寄付
 東讃国風小品草堂

おめでた

※ご中かごご成長をお祝いいたします

氏名(姓/名)	保護者	地区名
川西 倫矢(男)	孝典	原合
古田 夕唯(女)	佐喜	湊
橋本 彩人(男)	和也	湊
橋本 祥平(男)	美奈	町田
村上 愛唯(女)	卓	中筋
大谷 華平(男)	一正	水主
中村 梨愛華(女)	誠司	三本松
池田 薫(女)	昭吉	小野
木村 優樹(女)	彰彦	三本松
河田 雄一郎(男)	和隆	三園
伊藤 志(男)	洋幸	引川
大川 高祐貴(男)	隆	水主
大田 和也(男)	和利	入野山
青木 祥平(男)	俊久	原合
橋本 大(男)	隆	湊
中川 阿蓮(男)	崇	湯野
奈良原 唯菜(女)	和志	白鳥
長尾 愛風(女)	充久	水主
山崎 真実(女)	真光	横内
井上 蘭香(女)	清一	原合
大森 真利(男)	正博	原合
大山 麗美(女)	敦士	水主

(6月1日～6月30日受付)

おめでとう

※ご中かごご成長をお祝いいたします

氏名(姓/名)	年齢	地区名
福家 一行	66	湊
岡部 信江	81	松原
植田 正	68	湊
藤村 タミ	95	白鳥
水田 秀明	74	白鳥
森本 隆	58	町田
水峰 剛夫	68	引田
安部 岩男	81	松原
大山 ヤスエ	87	水主
谷 郁子	68	三本松
木村 美寿子	80	松原
藤川 秋子	87	入野山
井上 安正	75	小野
原 清市	74	三本松
六車 晴	76	白鳥
藤井 岩雄	80	西山
藤原 潔	73	西村
富田 定男	92	中筋
南田 東雄	70	東山
井上 芳雄	79	松原
六車 竹子	77	小野
松村 文一	78	入野山
新井 篤子	76	川東
南井 芳子	94	三本松
山口 昭二	77	湊
奥田 政成	82	伊吉
亀井 新太郎	73	伊吉
木村 隆夫	91	白鳥
豊尾 常男	79	水主
堀口 新一	91	水主
山腰 久恵	82	三本松
井出 コシ子	85	湯野

(6月1日～6月30日受付)

※「おめでた」「おめでとう」欄に掲載される方は
 届け出のときに自らお知らせください。

どうぞ
お気軽にご利用ください

なんでも相談

どの会場でも相談が受けられます。時間、場所をお間違えのないようご利用ください。

- 行政相談 / 人権相談 / 身体障害者福祉
心配ごと相談 / 交通相談 / 農家相談
と き / 8月5日(水) 9:00~12:00
ところ / 女性センター (旧藤くまの会)
と き / 8月16日(日) 13:00~16:00
ところ / 引田公民館 (引田庁舎内)
と き / 8月25日(水) 13:00~16:00
ところ / 丹生公民館

◎農家相談は、女性センターのみで実施します。
お急ぎの相談等は経済課(引田庁舎 4階・Tel.33-2504)までご連絡ください。

年金相談

- と き / 8月11日(水) 10:00~15:00
ところ / 東かがわ市商工会館 (白鳥)
と き / 8月20日(金) 10:00~17:00
ところ / 大内庁舎
と き / 8月27日(金) 10:00~17:00
ところ / 引田庁舎
と き / 8月30日(月) 10:00~17:00
ところ / 女性センター 第1会議室 (白鳥)

少年相談

- と き / 土・日曜、祝日を除く毎日
10:00~16:30
ところ / 市少年育成センター
(三本松分庁舎内 (三本松児童館隣))
TEL 24-1005

男女共同参画問題の定例行政相談所の開設

- とき / 毎月第3木曜日 13:30~16:00
ところ / 市女性センター1階会議室
相談員 / 松本 理

【図書室より】

【児童館(図書室内)】
「じごくのそうべい」「忍たま乱太郎シリーズ」
「七つの封印1~5」「嵐の物語1~4」
「スック16・7」
【県立沼田文庫が入れ替わりました】
一般書 100冊 児童書 50冊
期間10月末まで
★夏休み自由研究参考図書・青少年読書感想文選
題図書を取り揃えています。
★図書室では夏休み中に読書感想文・感想画を募集
します。詳しくは市歴史民俗資料館・図書室まで
入館料・・・無料
休館日・・・毎週火曜日
市歴史民俗資料館
東かがわ市引田1002番地
(Tel.33-2030)

人形劇場とらまる座より
～人形劇公演のお知らせ～

①(人形劇団ほこね)
「きよならUFO」
8月1日(日)
13:30~

②(トモキチ笑劇場)
「おどろきになったネズミくん」
「トシちゃんのおしゃべりタイム」
8月4日(水)～8日(日)
13:30~

③(バベツトシアターらせんくらぶ)
「おどろかないアヒル」
「どっちがどっちキツネとタヌキ」
8月11日(水)～15日(日) 13:30~

④(よろず劇場どんがらし)
「さんまのゆめだ」
「へげななりたくなかったへげ」
8月18日(水)～22日(日)
13:30~

⑤(影あそび劇団ジョイホナ)
「まよるいぞモテヤガ」
8月25日(水)～29日(日)
13:30~

問合せ先→財団法人とらまる人形劇研究所(Tel. 25-0055)
E-mail:info@toramaru.or.jp
http://www.toramaru.or.jp

ピッセルおおち
「白痴美人道」が人気です！ぜひ体験してみてください。

8月シネマ情報
ピッセルおおち
「白痴美人道」
「日本橋」

28日(土) 18:30
29日(日) 13:15 20:00 23:15 40

14日(土) 18:30
15日(日) 13:00 20:15 23:00

東かがわ市立図書館
TEL 24-1126

とらまる図書館
「おすすめ図書10冊」
ICD 一冊の城

宮部みゆき
沢村国太郎
上野達彦
ダ・ヴィンチ・コード
美しく見えるシニアの服
私の英単語帳を公開します！
アタアプファンクインテリア
あそびのレシピ
つくるたのしみ！
鈴木 洋子

尾崎 哲夫
宮田 裕史
見幸 白子
内田 康夫
大沢 在昌
沢村国太郎

休館日：毎週月曜日・月末
市とらまる図書館
東かがわ市西村1156番地
(Tel.25-0400)

歴史民俗資料館より
「資料館お宝発見！」
船軍節(ふなだんす)

船軍節とは、資料館などを船遊するお船で
使われていたお宝のことです。
この船軍節は、徳川幕府(引田)御座の
ものです。船軍節は明治30年代(1897年)
平吉(平吉)に安入丸という船を所有し、現在
の三重県・愛知県・山口県へ船を売ったと
を語っています。船軍節のようなお宝がど
れお宝に面した道具が埋まっていることは、船
や船軍節が埋んであったことを物証してい
ます。
資料館に実物を展示してあります。ぜひ
ご覧ください。

入館料・・・無料
休館日・・・毎週火曜日
市歴史民俗資料館
東かがわ市引田1002番地
(Tel.33-2030)

東かがわ カレンダー

8月



印刷用紙：健康づくりグループ (No.26-1256) (15ページ印刷)
 印刷用紙：白鳥中央公園管理事務所 (No.24-022) (25ページ印刷)
 印刷用紙：白鳥児童館 (No.25-0467) まつばら児童館 (No.25-2827)
 はとまるる館での入館申請書をお渡ししています。(20ページ印刷)
 はとまるる館あちちのほほおとすの場をお渡ししています。(21ページ印刷)
 はとまるるセンターで文字が通読をお渡ししています。

1	日		
2	月	けんきくクラブ 健康なんでも相談(引田)	
		固定資産税(2期)納期限 国民健康保険料(1期)納期限	手話通訳(大内窓口)
3	火	健康なんでも相談(大内・白鳥) 観た〜のびのび(白鳥) 精神障害者集いの場(白鳥) 互名健康相談(長野地区)	
4	水	フォークダンス 健康なんでも相談(引田) 国民健康保険「知って得するタバコの話し」	
5	木	レディースシャトル 健康なんでも相談(白鳥)	なんでも相談(白鳥)
6	金	健康なんでも相談(大内) 観た〜よちよち(引田)	
7	土	フリースペース開放	
8	日		
9	月	健康なんでも相談(引田)	手話通訳(白鳥窓口)
10	火	健康なんでも相談(大内・白鳥) 観た〜のびのび(白鳥) 精神障害者集いの場(白鳥)	
11	水	フォークダンス 健康なんでも相談(引田)	年金相談(白鳥)
12	木	レディースシャトル 健康なんでも相談(白鳥)	
13	金	健康なんでも相談(大内) 観た〜だっこの会(大内) 3歳児健診(白鳥)	
14	土		
15	日	お盆	
16	月	健康なんでも相談(引田) 乳がん検診(大内・丹生)	手話通訳(大内窓口) なんでも相談(引田)

17	火	健康なんでも相談(大内・白鳥) 観た〜のびのび(白鳥) 精神障害者集いの場(白鳥)	
18	水	フォークダンス 健康なんでも相談(引田)	
19	木	レディースシャトル 健康なんでも相談(白鳥)	
20	金	健康なんでも相談(大内) 観た〜よちよち(引田)	年金相談(大内)
21	土	けいあい夏祭り、2004	
22	日		
23	月	健康なんでも相談(引田) 乳がん検診(引田)	手話通訳(引田窓口)
24	火	健康なんでも相談(大内・白鳥) 観た〜のびのび(白鳥) 精神障害者集いの場(白鳥) 体育施設利用者懇話会、19-30歳 中央公民館	
25	水	人権相談・紳・作文発表会及び 人権啓発児童演劇 フォークダンス 健康なんでも相談(引田)	なんでも相談(大内)
26	木	レディースシャトル 健康なんでも相談(白鳥) 1歳5カ月児健診(白鳥)	
27	金	健康なんでも相談(大内) 観た〜だっこの会(大内) 4カ月児健診・母乳指導官 赤ちゃんふれあい体験グッズスタート(引田)	年金相談
28	土	とらまるる館おほほなし会「こそあど」	
29	日		
30	月	健康なんでも相談(引田)	手話通訳(大内窓口) 年金相談(白鳥)
31	火	健康なんでも相談(大内・白鳥) 精神障害者集いの場(白鳥) 一般献金(白鳥) 赤・黒長靴(2期)納期限	

とらまるる公園からインフォメーション

公園内で、ゴルフなどの練習をしている人がいます。危険な行為ですので絶対に止めてください。また、見かけた人は下記連絡先へお知らせください。
 とらまるる公園事務所 25-0400
 市本庁舎(警備) 26-1214 (17:15以降)

サルバドール・ダリ生誕100年を記念して、とらまるる公園内「ダリ彫刻の森」に展示してあります。ダリの彫刻作品3体のうち2体が8月末をもって撤去されます。ぜひ、この機会に一度ご覧ください。

高輪紙の配布について

高輪紙がわの配布は、西園新聞販売株式会社に委託し市内の全世帯に配布しています。配布については、手荷のないようにしておりますが、万一未配布が生じたときにはお手紙ですが、下記までご連絡ください。
 西園新聞販売株式会社 (Tel.087-833-4500)
 市総務部企画財政課 (Tel.26-1215)