



ただいま 手袋のまち

広報

東かがわ

2026

7

広報 No.280



つばさ山温泉

つばさ山温泉
リフレッシュオープン

東かがわ市公式

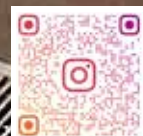

Instagram



ホームページ

主な内容

新たな一歩-つばさ山温泉-.....2~3

市内小・中学校運動会.....12~13

健康東かがわ「健康診査」を受けましょう! ...20

vol.2

新たな一歩 つばさ山温泉

4月27日、翼山温泉が、3月下旬から約1カ月間の改修を終え「つばさ山温泉」として、名称も新たにリフレッシュオープンしました。新たな一歩を踏み出してから、約2カ月が経過。生まれ変わった施設の内容をご紹介します。



▲キッズスペース



オープン初日は、心待ちにしていた利用者がズラッと並んで行列が!! 受付では「久しぶり」「元気にしてた」「待ってたよ」という声も聞こえてきました。

またキャンプ場からの利用者が増えました☺

リフレッシュオープン当日の様子や、館内の映像はこちらから



営業時間

10:00～22:00(最終受付21:30) 年中無休

レストラン

11:00～21:00(オーダーストップ20:30)

温泉は…

「シャワーも新しくなってすごくいい!」という利用者の声も。浴槽のタイルも綺麗に張り替えられています。

新しくなった浴室にはボディソープとリンスインシャンプーを完備!



レストランは…

60種類を超える豊富なメニューが用意され、子どもから大人まで、世代を問わず楽しめます。食事だけに訪れる利用者も大勢います。

みなさんに「美味しい」と感じていただけるよう、一品一品心を込めて調理をしています。お風呂のあとのビールに合う一品料理もあります。

ぜひ一度食べに来てください。



▲約2,000冊の漫画が読み放題

人気トップ3を紹介!

- 👑 No.1 海鮮釜飯御膳
- No.2 ふわトロ親子丼
- No.3 ミネギトロ丼とミニうどんセット



完売することも多い「ばら寿司」。家で食事を楽しみたい人に人気の商品。受付で販売しています。

笑顔と元気なあいさつでお出迎え
 新しくなった館内で、利用者をお迎えしているスタッフのみなさんにインタビューしました。
 「口頃から大切にしているのは、『笑顔と元気なあいさつ』。受付では『いらっしゃいませ』、お帰りの際には『ありがとうございませ』と、一つ一つの言葉を丁寧に伝えることを心掛けています。
 また、地域のみなさんに気持ちよく利用していただき、ゆっくりくつろげる場所でありたいと思っています。館内では、利用者への声掛けや清掃にも気を配り、快適な空間づくりに努めています。
 新たな一歩の先へ。つばさ山温泉は、みなさんに愛される憩いの場を目指し、新たな企画やサービスへの挑戦を続けています。
 7月からは回数券増量セールを実施。詳しくは、同時配布のチラシをご覧ください。」



2人の地域おこし協力隊を委嘱～「ただいま」と言いたくなるまちへ～

福岡 歩美(徳島県出身)

大学では、農業観光やエコツーリズムなど、持続可能な観光について学びました。卒業後は、成田国際空港にて日系航空会社のグランドスタッフとして勤務した後、出版社でタウン情報誌の編集に携わりました。直近では、他自治体において地域プロジェクトマネージャーとして、着地型観光の推進業務に従事してまいりました。

地域おこし協力隊として着任する前に東かがわの人たちとお話しする機会があり、100年先を見据えて夢を語る人が多いことに深い印象を受けました。挑戦と継承の精神が息づくこの地域において、私自身も試行錯誤を重ねながら挑戦を続け、長く地域に貢献していきたいと考えております。



八田 光倫(本市出身)

県外に出て約40年、製造業で営業や新しい事業の立ち上げなどに携わってきました。定年を迎え、「これからの時間を故郷のために使いたい」と思い、地域おこし協力隊として戻ること決めました。

久しぶりの東かがわは、子どもの頃と変わらない自然や風景が残っていて、懐かしい記憶が蘇ります。一方で、かつて賑やかだった商店街や街並みが寂しくなっているのを目にし、少し切ない気持ちにもなりました。

これまで地域に関わる仕事の中で、そのやりがいや難しさを知りました。その経験を活かし、昔の活気を知る者として、今を生きる人やこれからを担う人のために、「心豊かで、日々の暮らしにワクワクできるまちづくり」に挑戦したいと考えています。



ニューズ東かがわ



紙面で紹介できなかったエピソード
や写真を市HPに掲載中

「特産物」と「体験」の魅力発信と関係人口の創出・拡大に関する三者連携協定を締結

5月12日、本市、一般社団法人東かがわ地域経営機構、ジオテクノロジー株式会社との三者連携協定締結式が行われました。

この協定は、三者がお互いに連携・協力し、本市の「特産物」と「体験」の認知度向上及び関係人口の創出・拡大に繋げることを目的としています。

この協定により、人流データの活用と迅速な施策実行及び効果検証が可能となり、合理的根拠に基づく政策立案の推進に繋がると考えています。



親子で楽しもう! グラウンドゴルフ大会

地域と学校が連携して子どもの成長を支える事業の一環として、5月30日、本町コミュニティセンターで開催されました。市老人クラブ連合会白鳥支部と本町コミュニティ協議会が協力し、白鳥小中学校の6家族が参加しました。

老人クラブのみなさんが打ち方のコツを熱心に伝授し、2ゲーム行いました。子どもたちはアドバイスを意識しながら真剣にボールを打ち、ショットが決まると「よっしゃー!」と拳を突き上げたり、ハイタッチして喜んでいました。世代を超えてグラウンドゴルフを楽しみ、終始笑顔があふれる世代間交流のひとつととなりました。



第5回引田城戦国お城まつり

五月晴れの青空が広がる5月24日に開催されました。鎧や兜に身を包んだ約30人の武将たちが集まり、ほら貝の音とともに引田の古いまち並みを練り歩く「甲冑武者行列」が行われ、沿道の地域住民の注目を集めていました。

また、つばさ交流センターでは、迫力満点の火縄銃演武や子どもたちによるダンスショーが披露されたほか、読書ボランティア『たんぽぽ』による絵本の読み聞かせでは、市内の団体が制作した、地元の歴史を学べる「引田城物語」の読み聞かせに、多くの人が聞き入っていました。



2団体を本市初「チームオレンジ」に登録

認知症になっても自分らしく安心して暮らせる地域づくりの一環として、高齢者や認知症の人を地域で支援する「よりそって五名」と「みなみの絆」の2団体を本市で初となるチームオレンジとして登録し、5月25日に登録証交付式を行いました。

チームオレンジとは、認知症サポーターなどの地域の人たちがチームを組み、認知症の本人や家族に寄り添い、早期から支援する厚生労働省推進の地域活動です。「よりそって五名」は高齢者などに手作り弁当の配食を、「みなみの絆」は一人暮らし高齢者宅へ定期的な訪問を通じた見守り活動をされています。接する際は「普通に接し、否定せず、寄り添うこと」が大切だという貴重な経験談が語られました。

市は今後も、誰もが自分らしく安心して暮らせる地域づくりと、認知症への理解推進に取り組んでいきます。



グリーンシャモ香川、Vリーグ参入を市長に報告

県内初のVリーグ参入を果たしたバレーボールチーム「グリーンシャモ香川」の監督、主将、そして本市出身の橋本慶次郎選手(写真右端)が、5月29日に市長を表敬訪問しました。

11月に開幕する新シーズンの過酷な遠征スケジュールや、チームの強みであるディフェンス力についてユーモアを交えて報告してくれました。当日は不在だったものの、同じく本市出身の井戸裕貴選手もチームに在籍しており、両選手の活躍にも期待が高まります。市長からは熱いエールが送られました。



「民生委員・児童委員 活動強化週間」にPR活動

5月12日の「民生委員・児童委員の日」を前に、大内地区民生委員児童委員協議会(狩野恵子会長)は、10日、マルナカ大内店で買い物客にチラシやシールなどの啓発グッズを手渡し、民生委員・児童委員の取組についての理解や活動について知ってもらうなどのPR活動を行いました。

また白鳥地区、引田地区でも同PR活動を実施しており、“地域住民との直接的な交流を通じた周知によって”、民生委員の活動内容を正しく知っていただき、高齢者や子どもの見守りに繋げる重要な活動の取組に理解と協力をお願いします。



「ツール・ド・103(トーサン)」で東讃を快走

本市とさぬき市を巡るイベントが5月10日に開催され、13回目を迎えた今回は、県内外から約400人が参加。とらまる公園を出発し、瀬戸内海や新緑の里山を駆け抜けました。三豊市から3回目の参加となった70代の男性は「いくつもあるキツイ坂を登れるか心配だけど、とっても楽しみにして来た」と笑顔で話してくれました。

また、五名地区のエイドステーションでは、特製のジビエのそばろ丼に長い行列ができる大盛況ぶり、参加者はそれぞれのペースで難所に挑みながら東讃の自然と食を満喫していました。



讃州井筒屋敷に車いすを寄贈

5月26日、本市の観光振興を目的に、株式会社スワニー様から自社開発の車いす「スワニーミニ」2台をご寄贈いただきました。今回の寄贈は、過去に同社から寄贈され讃州井筒屋敷で利用していた車いすの修理を本市が依頼したことがきっかけで実現しました。

同社は「障がいを持って元気に外に出よう」という思いからカラーリングにも強くこだわっており、実は赤色が一番売れているとのこと。昨年度ご寄贈いただいた同モデルも、引田ひなまつりや湊川河津桜まつりなど市内のイベントで活躍中です。

本市は今後も訪れる全ての人が安心して観光を楽しめ、思わず「ただいま」と言える温かいまちづくりを推進してまいります。



後期高齢者医療資格確認書及び資格情報のお知らせを送付

現在、被保険者のみなさんがお持ちの資格確認書は、7月末で有効期間が満了となります。

8月1日現在で後期高齢者医療制度に加入するみなさんには、次のいずれかを、7月中旬以降に「特定記録郵便」（黄色の封筒）でお届けします。

※7月下旬以降、資格確認書または資格情報のお知らせが届かない場合は、配達状況を確認しますので、長寿保健課へ連絡ください。

対象者：8月1日現在で、後期高齢者医療制度に加入するみなさん

①85歳以上の人→【資格確認書】

②84歳以下の人で直近1年間において6回以上マイナ保険証を利用かつ直近3カ月における利用実績がある人
→【資格情報のお知らせ】

③①、②以外の人→【資格確認書】

【資格確認書】

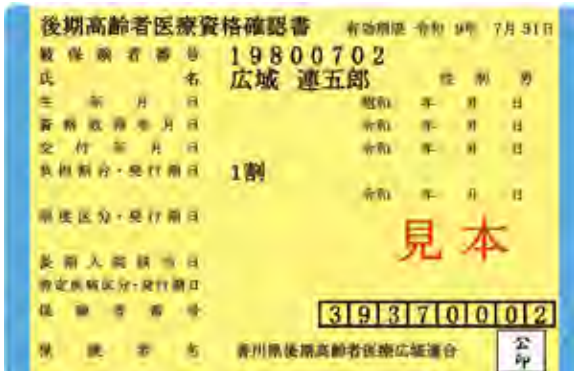

【資格情報のお知らせ】



古い資格確認書との主な変更点

・両端が**桃色**から**水色**に変更

資格確認書または資格情報のお知らせを受け取ったら

記載されている内容に間違いがないか確認してください。記載内容に誤りがある場合は、お手数ですが、長寿保健課へお申し出ください。

有効期限の切れた資格確認書の返還

現在の資格確認書は、8月以降は使用できませんので、自身で破棄してください。（長寿保健課・市民課各窓口への返却でも可）

○マイナ保険証と資格確認書について

6年12月2日以降、被保険者証の新規発行は廃止され、「マイナ保険証（健康保険証の利用登録をしたマイナンバーカード）」または「資格確認書（被保険者証の代わりとなるもの）」をご利用いただくようになりました。

○限度区分を併記した資格確認書について

6年12月2日以降、限度額適用認定証と限度額適用・標準負担額減額認定証の新規発行は廃止されました。

7年度に限度区分を併記した資格確認書を交付されている人には、引き続き、限度区分を併記した資格確認書をお届けします。（「資格情報のお知らせ」が交付対象となっている被保険者の人は除きます。）

新たに限度区分の記載を希望される人や資格情報のお知らせが交付対象となっている人は、申請をいただくことで限度区分を併記した資格確認書を交付します。

マイナ保険証を使って、もっと安心して便利な医療へ



●高額療養費も安心

窓口での支払いが**上限額まで！手続き不要**

- ・手続きなしで高額療養費の限度額を超える支払いが免除
 - ・入院時の食費代にも対応
- ※差額ベッド代やレンタル品は対象外

●医療費控除の手続きが簡単

マイナポータルとe-Taxで自動入力！

- ・医療費の領収書をまとめる手間なし
- ・過去1年分の医療費をまとめて管理可能
- ・確定申告時に自動入力で簡単申告



ぜひマイナンバーカードを健康保険証としてご利用ください。

マイナ保険証の利用登録方法などの詳しい内容につきましては、厚生労働省ホームページをご参照ください。

問合先

長寿保健課 TEL 26-1360

または 香川県後期高齢者医療広域連合事務局 TEL 087-811-1866

8年度の後期高齢者医療保険料額が決定



8年度の保険料は下記のとおりとなります。保険料は、被保険者が等しく負担する【均等割額】と被保険者の7年中の所得に応じて決まる【所得割額】の合計額となります。

また、8年度より施行される「子ども・子育て支援金制度」に伴い、従来の医療保険料分（以下「医療分」）とともに、子ども・子育て支援金分（以下「子ども分」）も後期高齢者医療保険料に合わせて納付いただくことになります。

被保険者の人には、7月中旬に保険料額決定通知書を送付します。

保険料の計算方法

医療分 保険料(年額) (限度額85万円)	=	均等割額 58,000円	+	所得割額 基礎控除後の総所得金額等×所得割率9.93%
子ども分 保険料(年額) (限度額2.1万円)	=	均等割額 1,300円	+	所得割額 基礎控除後の総所得金額等×所得割率0.25%
年間保険料	=	医療分 保険料	+	子ども分 保険料

※保険料の賦課期日は、4月1日です。ただし、年度途中で被保険者資格を取得した人の賦課期日は、資格取得日となります。

※基礎控除後の総所得金額等とは、総所得金額及び山林所得並びに他の所得と区分して計算される所得の合計額から基礎控除(最大43万円)を控除した額のことです。

●後期高齢者医療保険料は国民健康保険税(料)が年金天引きや口座振替になっていた人でも、最初は納付書での支払いに変わります。その後、特別徴収の要件を満たす人については、納付方法が年金天引きに変わります。

1 4月、6月支給分の年金から保険料が天引き(仮徴収)された人

8月支給分の年金からも保険料が天引きとなります。4、6月の保険料額と同額です。

年間の保険料額が確定し、確定額から仮徴収された額を差し引いた額をもとに10月、12月、2月支給分の年金から天引きします。

2 1以外の人

①納付書または口座振替により納付される人(普通徴収)
年間の保険料額を8期に分けて納付していただけます。

8年度納期限(普通徴収)

第1期	7月31日(金)	第5期	11月30日(月)
第2期	8月31日(月)	第6期	12月25日(金)
第3期	9月30日(水)	第7期	2月1日(月)
第4期	11月2日(月)	第8期	3月1日(月)

②10月支給分の年金から保険料の天引きが開始される人
7～9月までは、納付書または口座振替により保険料を納付していただき、
10月、12月、2月支給分の年金から残りの保険料が天引きされます。

8年度の介護保険料が決定



8年度の介護保険料基準額は月額**7,050円**です(年額84,600円 第5段階)。本人の前年の年金収入や所得、世帯員の市民税課税有無により決定します。

詳しくは、**7月中旬に個別に送付する納入通知書**などを確認してください。

保険料の納め方

○特別徴収(年金からの天引き)

年金支給月に年金から自動的に天引きされます(中止はできません)。また、各月の保険料額に一定以上の差がある場合、8月以降の保険料で調整します。

○普通徴収(納付書または口座振替)

納入通知書と一緒に送付されている納付書で市民課各窓口、金融機関、コンビニなどで納付できます。また、口座振替依頼により、自動振替も利用できます。

どちらの方法でどれだけ納めるかについては、納入通知書を確認ください(両方の場合もあります。また、65歳になった年は普通徴収です)。

普通徴収の納期一覧

第1期	7月31日(金)	第3期	11月30日(月)
第2期	9月30日(水)	第4期	2月1日(月)

口座振替が便利で安心

納め忘れがあると、介護が必要になったとき、自己負担割合の引き上げなどの給付制限がかかります。また、納め忘れの期間によっては、延滞金が別途発生する場合があります。

納期限から2年以上経過すると、時効になり納められませんので、口座振替での納付をおすすめします。納付困難な場合はまずは相談ください。

※口座振替済み通知は発行していません。通帳への記載でご確認ください。

民間住宅耐震対策支援事業



南海トラフ地震は、今後30年以内に60～90%程度の確率で発生するとされています。また、本市では最大震度7が想定されており、対策が急務となっています。

特に昭和56年5月以前に建てられた住宅は、現行の耐震基準が保証されておらず、地震に対する強さを診断し、必要に応じて家自体を補強するなどの事前の備えが重要です。

そこで、市では次のとおり、住宅の耐震化のための補助金を用意しています。本年度より耐震診断等一部補助額が増額していますので、この機会にぜひご自宅の耐震化をご検討ください。

対象となる住宅 昭和56年5月以前に着工した一戸建て/長屋建て住宅
その他の補助の要件については、お問い合わせください。

	上限額	補助金額
耐震診断	11万3千円	補助対象金額から2千円を引いた額
耐震改修工事	120万円	全額
簡易耐震改修工事	57万5千円	全額
耐震シェルターなど設置工事	23万円	全額

住まいの耐震化相談会 ご自宅の耐震化について、補助金を活用した実績のある建築士と1組ずつ相談できます。

日時 7月16日(木) 9:30～(1組ずつ30分程度)

場所 市役所 2階 第1会議室

持参物 固定資産税課税明細書、住宅の間取りなどの図面、住宅の写真など

申込締切 7月14日(火) ※定員になり次第終了 **要予約**
電話でお申し込みください

問合せ・申込先 都市整備課 TEL 26-1304

ゼロエネルギーハウス普及促進補助金



ゼロエネルギーハウス(以下ZEH)とは、「大幅な省エネルギーを実現した上で、再生可能エネルギーを導入することで年間エネルギー消費量の収支をゼロとすることを目指した住宅」です。

環境にやさしいまちづくりを推進するため、ZEH住宅を導入する場合に、その経費の一部を補助しています。

対象者 自ら居住する住宅をZEHに改修もしくはZEHで新築、またはZEHの建売住宅を購入する人

補助額など

- 補助対象住宅の新築、購入または改修に要した費用で、上限は20万円です。
- 補助対象住宅が店舗等併用住宅の場合、補助対象事業費の総額に居住部分の面積の割合を乗じて得た額を補助対象事業費とします。
- 住宅用クリーンエネルギー設備設置費補助金交付要綱による対象設備と併用して申請できます。**ただし発電システムは除きます。**

申請要件

- 電力会社と電力受給契約または発電量調整供給契約を締結していること
- 申請者や世帯員が市税などを滞納していないこと ○工事の着手前であること
- BELSの第三者評価によりZEHの評価・認証を受け、ZEHの定義を満たすことが証明できること
- 導入する再生可能エネルギー発電設備が太陽光発電システムであること

問合せ 環境衛生課 TEL 26-1226

住宅用クリーンエネルギー設備設置費補助金



環境にやさしいまちづくりを推進するため、住宅用クリーンエネルギー設備を設置する場合に、その経費の一部を補助しています。

対象者 自ら居住する住宅(新築含む)に、下記の補助対象設備を新しく設置するか、設備のある建売住宅を購入する人。

	(1)住宅用 太陽光発電システム	(2)薪ストーブ	(3)蓄電システム または (4)電気自動車等充電設備	(5)HEMS
補助金額 (※予算の範囲内で補助します)	最大出力1kW当たり5万円 (上限10万円)	設置経費の10分の1 または10万円のいずれか 少ない額	設置経費の10分の1 または10万円のいずれか 少ない額	設置経費の4分の1 または5万円のいずれか 少ない額

対象設備 ※対象設備の補助に若干の条件があります。詳しくは環境衛生課へお問い合わせください。

- 申請要件**
- 市内に住所があること ○電力会社と電力受給契約または発電量調整供給契約を締結していること
 - 申請者や世帯員が市税などを滞納していないこと
 - 以前にこの補助金の交付を受けていないこと(補助を受けたことがない設備は申請可)
 - 設置工事の着手前であること

問合せ 環境衛生課 TEL 26-1226



心のふれあいシリーズ

しあわせづくり講演会 (市内企業・事業所など対象人権研修会)



市では、市民一人一人が、人権尊重のまちづくりの主人公となり、輝く笑顔と希望に満ちあふれたまちづくりを目指すための人権啓発の一環として「しあわせづくり講演会」を開催します。

私たちは日々、無意識のうちに自分の中の「経験」や「イメージ」というフィルターを通して、周囲を見ています。これは脳が効率よく情報を処理するための仕組みで、誰にでもあるものです。でも、そのフィルターが、大切な同僚や部下、そして自分自身の可能性を、いつの間にか挟めているとしたら…?

本講演会では、自分の中に潜む「無意識の差別」を可視化し、誰もが気持ちよく働ける職場づくりや差別をなくしていくためのヒントについて学びます。

日時 7月29日(水) 13:30~15:00
講師 山下 隆章さん(NPO法人香川人権研究所 理事長)
演題 『暮らしのなかの人権問題』
場所 市交流プラザ 第1・第2市民会議室
定員 50人(定員になり次第締切)
対象 市内企業・事業所従業員など
参加方法 事前予約制 上記2次元コードからお申し込みください



しあわせづくり研修会 (人権出前講座)



市では、一人一人が常に人権尊重の視点に立った行動ができる人権侵害のない社会を目指し、市民団体が企業などを対象に、人権に関する講座や映画会など人権出前講座を開催しています。

開催を希望する人は、人権推進課までお問い合わせください。



4月1日に、東かがわ警察署で「しあわせな毎日を過ごすために」と題して、人権講座を開催し、署員18人が参加されました。(講師:しあわせづくり講師団 永峰 絹江さん)

問合先 人権推進課 Tel. 26-1227

<h3>みんなの図書館</h3>	市立図書館 Tel. 25-0696 (平日) 9:00~19:00 (土・日・祝) 9:00~17:00 休 月曜日(休日の場合は平日) 月末日・年末年始	引田図書室 Tel. 33-5551 (平日) 9:00~18:00 (土・日・祝) 9:00~17:00 休 火曜日 年末年始	交流プラザ 図書コーナー Tel. 26-1224 9:00~17:00 休 年末年始 臨時休館あり	歴史民俗資料館 図書コーナー Tel. 33-2030 9:00~17:00 休 火曜日(休日の場合は平日) 年末年始
------------------	--	--	---	--

◆4館シールラリー 東かがわ市を探検しよう

市立図書館、引田図書室、市交流プラザ図書コーナー、市歴史民俗資料館をまわってシールを集めよう!シールを4枚集めると1枚の絵ができていきます。完成したら、参加賞をプレゼントします。

この夏、本や歴史に触れるきっかけにシールラリーを楽しもう!

開催期間 7月1日(水)~8月31日(月)
※来館前に各館の開館日時、休館日をご確認ください
場所 市立図書館、引田図書室、市交流プラザ図書コーナー、市歴史民俗資料館
問合先 市立図書館

◆引田図書室 本を読んで運だめし「引田図書室で夏ドク!」

今年もやります!!引田図書室で本を借りて、くじ引きに挑戦!みごと当たりを引くと、雑誌付録などの景品をプレゼントします。※くじ引きは、1カードにつき1日1回まで

開催期間 8月1日(土)~10日(月)
場所 引田図書室

◆交流プラザ図書コーナー 出張図書館

図書館職員が新着図書や雑誌を持って出張し、貸出や本に関する相談サービスを行います。

日時 7月8日(水) 12:00~16:00
場所 市交流プラザ図書コーナー
利用方法 本の貸出を希望される人は、図書館の利用カードをお持ちください。(カードをお持ちでない人は、身分証明書をご持参ください)

◆自由研究サポートします

夏休みの自由研究はどうしようかな?と迷っているならぜひ図書館へお越しください。チャート図であなたに合ったジャンルの本をご提案します。

◆7月のおすすめ特集コーナー

市立図書館「戦争と平和」

今も世界各地で起こっている戦争。かつての日本も含め、「戦争のある日常」について考えさせられる本を集めました。

市立図書館「研究者たちのディープな世界」

鳥類学者、言語学者、考古学者…。研究者たちの語る世界には知らないことがいっぱい! 専門家ならではのウラ話を、楽しく読んでみませんか?

引田図書室「暑さをのりきれ」

みなさん体調は大丈夫ですか?年々暑くなっていきますね。暑さを乗り切る生活の知恵や夏バテ予防の栄養満点レシピの本などを特集します。図書室の本で涼を感じて、生活の中のひと工夫でこの夏を乗り切りましょう。

交流プラザ図書コーナー「楽しい工作」

工作の魅力は、自由な発想を形で表現できること!作る過程のワクワク感や完成した時の達成感はたまりませんね。工作の本から、創作のヒントを見つけてみませんか。

おすすめの1冊

『先生、モモンガがお尻でフクロウを脅しています?』
小林 朋道/著 築地書館

自分で餌を食べないコウモリが、私の手に包まれた時だけ食べるのはなぜ…? 動物行動学者の試行錯誤やおもしろエピソードが、ワクワクしながら読める一冊です!





とらまるパレットランド 

休 月曜日
TEL 25-0055 info@toramaru.or.jp

●東かがわ市民&パペットランド会員感謝デー

時 7月11日(土)・12日(日) 13:30~

2026年度新作

「かさじぞう」~日本の昔話「笠地蔵」より~

とらまる人形劇団(岡山県)

日頃の感謝を込めて、本市にお住まいの人とパペットランド会員の人は、とらまる人形劇団の新作人形劇を**無料**でご覧いただけます。



●人形劇場とらまる座 定期公演

¥700(3歳未満無料)

時 7月18日(土)~20日(月・祝) 13:30~

「URASHIMA」他

パペットシアターゆめみトランク(愛知県)

原作の面白さをベースに、さらに新しい解釈で描く「浦島太郎」伝説です。



時 7月25日(土)、26日(日) 13:30~

「かさじぞう」~日本の昔話「笠地蔵」より~ とらまる人形劇団(岡山県)

村はずれのお地蔵さんと暮らす村人とキツネの春夏秋冬ものがたり。



市交流プラザ 

開 8:30~22:00
TEL 26-1224 休 年末年始(12月29日~1月3日)

三山ひろし落語&コンサート特別公演

時 7月26日(日) 13:30開演(13:00開場)

所 市交流プラザ2階 多目的ホール

※好評につきチケットは完売しました。

※公演中止の場合以外は、払戻しはできません。



東かがわサテライトセミナー(1時限目)受講者募集

内 テーマ「動ける体を科学する—運動器と健康寿命の最前線」

時 7月10日(金) 13:30~15:00 所 市交流プラザ(第1・2市民会議室)

講 香川大学医学部 味八木 茂教授

男の料理教室

時 第1回7月5日(日) 10:00~13:00 所 市交流プラザ調理室

定 20人(定員になり次第締切り) 持 エプロン・タオル・三角巾

¥ 1,000円(材料費込み)



JOYFIT HAPPY BASE 

時 9:00~22:00(プールのみ21:00まで)
TEL 24-9250 休 火曜日(祝日の場合、翌営業日)

★2周年! 記念キャラクターの名前を募集中!

2周年を記念し本市で人気の「ホホワイトタイガー」と「ペンギン」「かわうそ」の記念キャラクターが誕生! 3匹の「名前」を大募集します! 名付け親に選ばれた人には豪華な記念グッズをプレゼント!

応募方法 館内にある応募用紙に記入して館内ポストに投函するか専用の2次元コードからご応募ください。

★7月は楽しい記念イベントが盛りだくさん!

内 限定グッズ販売 3匹のイラスト入り「Tシャツ」と「タオル」を販売。

内 超クールなお風呂イベント 暑い夏を乗り切るため、館内の「お風呂の日」には「夏用クール入浴剤 冷感メントール&ハッカ」をご用意。さらに、シャンプー&ボディソープも期間限定で「夏用クール仕様」を楽しめます!!

★大盛況の「ハピマル」~出会いと笑顔の月イチ交差点~

イベントの詳細はInstagramで随時更新中!

時 7月26日(日) 10:00~15:00

内 キッチンカー出店、体験型イベント ほか



瀬戸内国際芸術祭 引田エリア 

問 地域創生課 TEL 26-1276

内 瀬戸内国際芸術祭2025の夏会期に公開した作品のうち、一部の作品を特別に公開しています。

時 毎週日曜日 10:00~16:00 所 手袋ギャラリー ¥1,000円

☆笠屋邸は、改修のため9月末まで臨時休館となります。



歴史民俗資料館 

時 9:00~17:00 TEL 33-2030
休 年末年始(12月29日~1月3日) 毎週火曜日 ¥ 無料

企画展 「安戸池に生きる—塩業・漁業・ハマチ養殖の歴史—」

内 安戸池一帯ではさまざまな生業が営まれ、東かがわに豊かな富をもたらしてきました。本展では安戸池とともに生きた東かがわの人々の歴史を紹介します。

展示資料 「旧安堵浦及濱絵図」「安戸池概要」など

時 展示期間 7月15日(水)~9月28日(月) (火曜日休館、祝日の場合は翌日)



▲旧安堵浦及濱絵図(複製、江戸時代)
(資料館寄託資料)



▲安戸池浦絵図(江戸時代)
(資料館寄託資料)



スポーツ財団 

大内スポーツセンター 24-1810
白鳥スポーツセンター 24-1522 引田スポーツセンター 33-7163

引田パークゴルフ場利用案内

時 営業時間 8:30~17:00

所 引田パークゴルフ場 休 火曜日、年末年始、臨時休業日

¥ 利用料(一般):1回440円、1ヶ月1,100円、8年度10,000円

レンタル料:100円(クラブ、ボール)

白鳥中央公園トレーニング室無料体験会

時 7月12日(日) 9:30~17:30 所 白鳥中央公園体育館トレーニングルーム

中学生以上※中学生は保護者と一緒に参加してください。

¥ 無料 申 当日随時受付、体育館シューズ(サンダル等は禁止)

引田パークゴルフ場夏季営業時間のお知らせ

内 夏季限定で営業時間を変更いたします。

時 7月1日(水)~9月30日(水) 営業時間 6:30~17:00

所 引田パークゴルフ場

いきいき健康体操教室

時 7月1日(水) 14:00~15:00

所 引田武道館 2階 多目的室 ¥ 500円/1回

とらまる自力整体教室

時 毎週木曜日 10:00~11:00

所 とらまる♡てぶくろ体育館 2階 A会議室

¥ 4,000円/月額(月4回) 初回見学・参加500円

とらまる♡てぶくろ健康とらまるヨガ教室

時 毎週火曜日 10:00~11:00

所 とらまる♡てぶくろ体育館 2階 A会議室

¥ 6,000円/月(月4回) 初回見学500円



讃州井筒屋敷 

TEL 23-8550
休 水曜日

ノルディックウォークまち歩き

内 引田の古いまち並みでのノルディックまち歩き(無料)

時 7月19日(日) 10:00出発

ごきげん日曜日

内 中庭で地元新鮮野菜などを販売します

時 7月5日(日)、19日(日) 9:00~



ソルトレイクひけた 

TEL 33-2800
時 7:00~16:00

レディースデー 時 毎週金曜日 女性にエサ券500円プレゼント

夫婦の日 時 7月22日(水) 夫婦、男女のカップルに粗品進呈

子ども無料デー 時 7月25日(土) 保護者同伴の中学生以下は釣り料金無料

アドミルクの提供・直売 時 土、日、月のみ個数限定

イベントひろば Events HIROBA

(引田) 誉田八幡宮「夏越(なごせ)の祓い」

時 7月31日(金) 18:00~21:00
所 (引田) 誉田八幡宮境内
問 (引田) 誉田八幡宮 TEL 33-3827

水主神社 夏越祭(なごしのまつり)

時 7月11日(土) 本祭 19:30~
所 水主神社 TEL 090-7785-0890

(大谷) 石清水神社 夏越祭

時 7月31日(金) 10:00~
所 石清水神社境内
問 (大谷) 石清水神社 TEL 24-3328

白鳥神社「夏越祭」(なごせまつり)

時 7月31日(金) 16:00~21:00
所 白鳥神社境内
問 白鳥神社社務所 TEL 25-3922

土曜デー

時 6月27日(土)、
7月11日(土)、18日(土) 17:00~21:00
所 三本松商店街
問 協同組合三本松商店会 TEL 080-6390-0813

風の港まつり

時 7月19日(日) 花火大会 20:00~
雨天の場合20日(月・祝)に延期
所 引田漁港周辺
問 風の港まつり実行委員会 TEL 33-3450

夏休み親子手話教室

内 手話は、聞こえない人たちが気持ちを伝えあう大切な言葉です。手と指だけでなく、体・目・顔の表情などを使って話をします。聞こえない人と楽しく手話で会話をしてみませんか? 初めて手話を見るという人、手話をもっと知りたい人も大歓迎です。

時 7月26日(日)
午前の部 10:00~12:00
午後の部 13:30~15:30

7月29日(水)
午後の部 13:30~15:30

8月6日(木)
午後の部 13:30~15:30

所 香川県聴覚障害者福祉センター
主催:公益社団法人香川県聴覚障害者協会
対 小学生・中学生(親子・きょうだい)
※子どもだけの参加もできます。

¥ 親子1組につき500円

定 親子20組※先着順

申 7月1日(水) 9:00以降
2次元コードからお申込み

※天災など、県内で警報の発表がある場合は中止

問 香川県聴覚障害者福祉センター

TEL 087-868-9200 FAX 087-868-9201



目の見えない人

見えにくい人のための福祉フェスタ2026

内 目の見えない人、見えにくい人の生活の質の向上のための福祉用具展示会。歩行訓練士による白杖の基本的な使い方説明やウェアラブル端末を使った歩行体験なども行います。

時 7月12日(日) 11:00~15:00

会 香川県社会福祉総合センター7階

対 目の見えない人、見えにくい人とご家族や関係者の人

¥ 無料

問 香川県視覚障害者福祉センター

TEL 087-812-5563

精神障害者に関わる家族の学習会

時 7月7日(火) 13:30~14:30

所 香川県大川合同庁舎2階会議室

内 「ココロを支えるカラダを作ろう ~栄養士編~」

対 精神障害のある人に関わる家族と当事者

¥ 無料

申 東讃保健福祉事務所 保健対策課

精神保健福祉担当 TEL 29-8263

夏休み! 親子おしごと教室

時 7月29日(水) 13:30~15:00

所 (株)FUJIDAN(白鳥1820※駐車場あり)

対 市内小学生(2人まで)とその保護者(1人)

定 20人※先着順 ¥ 無料

申 6月29日(月)~7月10日(金)

2次元コードよりお申込み

定員に達し次第募集終了

問 ハローワークさぬき TEL 52-2595



市役所エントランスギャラリー 第2回 東かがわ旬会・引田旬会展

時 7月1日(水)~31日(金)

8:30~17:15まで、閉庁日も観覧可

内 市内で活動されている東かがわ旬会・引田旬会の俳句を展示。写真句を中心とした俳句で、季節の良い時期に吟行として、さまざまな場所へ出かけ、景色を眺めながら俳句作りを楽しまれています。

問 総務課

TEL 26-1214

すくすく教室(育児教室) 子育てがより楽しくなるヒントを一緒に探してみませんか?

内 講話・実習 心を育む親子のふれあいタイム~ハッピーベビーマッサージ~

ミニ講座 こんな本 そんな本 あんな本 どんな本がいいかな!

時 7月14日(火) 10:00~11:30 受付9:40~9:55

所 白鳥社会福祉センター2階和室 対 0~11か月児の子どもと保護者

講 みよし助産師相談室 三好 博子先生 おはなし会「こそあど」 締 7月9日(木)

内 講話・実習 いざという時に! 乳幼児の一次救命措置

時 7月28日(火) 10:00~11:30 受付9:40~9:55

所 白鳥社会福祉センター2階和室 対 0~2歳児の子どもと保護者

講 日本赤十字社香川県支部 山本 真紀先生 締 7月23日(木)

内 講話・実習 災害時に子どもを守るために~身近なもので災害時に役立つものを作ってみよう~

時 8月4日(火) 10:00~11:30 受付9:40~9:55

所 白鳥社会福祉センター2階和室 対 0~2歳児の子どもと保護者

講 日本赤十字社香川県支部 山本 真紀先生 締 7月30日(木)

持 母子健康手帳、飲み物、バスタオル

※8月4日(火)は、新聞紙1日分、フェイスタオル2枚、風呂敷またはスカーフ2枚(お持ちでない人はこちらでご準備いたします)

定 20組程度 申 お電話またはFAXにて、市役所こども家庭課までお申し込みください

問 こども家庭課 母子保健グループ

・保護者のみでもご参加いただけます。



珈琲&ギャラリーパルコ

● 群多楽展

時 ~7月11日(土)

内 本市横内の自宅で開催しているめだかの学校の多数の作品の教室展です。

● 石原克幸油彩画展

時 7月12日(日)~31日(金)

内 市内のグループで油彩画を習っている石原克幸さんの油彩画展です。

所 珈琲&ギャラリーパルコ TEL 24-2483

在宅医療・介護普及啓発講演会 ~認知症の理解、つながる優しさ~

時 7月26日(日)

12:30~16:00(受付 12:00~)

所 源内音楽ホール

プログラム

時間	内容
12:30	サクソカルテット(四重奏)
13:15	講演「地域で支える認知症」 講師 いわき病院 副院長 中村光夫氏
14:30	映画「だいじょうぶ」
15:00	トークセッション 「つながる優しさ」 (参加者)グループホーム花しょうぶ 管理者 岡本匡史氏 いわき病院 副院長 中村光夫氏 (進行) 函子メンタルクリニック 院長 関子義文氏

認知症に関する展示や、お菓子などの販売、交流広場「オレンジカフェ」を開催

¥ 無料 対 地域住民、医療・介護関係者

申 6月22日(月)~7月15日(水)

2次元コード、FAX、電話など

大川地区医師会

TEL 42-3424 FAX 42-3460

主催 東かがわ市・さぬき市・大川地区医師会

問 市長寿保健課 TEL 26-1360

さぬき市地域包括支援センター

TEL 26-9931

大川地区医師会

TEL 42-3424



笑顔と歓声がこだまする！ 市内小・中学校運動会



白鳥小学校



白鳥中学校



引田小学校



引田中学校



大内小学校



大川中学校



休日当番病医院・薬局

7月5日

- 外** つるわクリニック (さぬき) TEL **42-0170**
- 内** 華山ファミリークリニック (さぬき) TEL **23-2555**
- 歯** 富田歯科医院 (さぬき) TEL **43-6636**
- 薬** 在宅支援さぬき薬局 (さぬき) TEL **42-1288**
- 薬** K Cかがわ調剤薬局 (さぬき) TEL **43-0336**

7月12日

- 眼** ふじた眼科 (さぬき) TEL **087-814-3800**
- 内** 古川医院 (馬宿) TEL **33-7300**
- 歯** 安部歯科医院 (さぬき) TEL **43-6093**
- 薬** 志度夏目調剤薬局 (さぬき) TEL **087-813-5224**
- 薬** あいおい薬局 (馬宿) TEL **23-8533**

7月19日

- 泌** まつおか医院 (さぬき) TEL **52-1888**
- 内** 志度あきやまクリニック (さぬき) TEL **087-813-8012**
- 歯** せお歯科クリニック (白鳥) TEL **26-9990**
- 薬** 志度夏目調剤薬局 (さぬき) TEL **087-813-5224**

7月20日

- 整** 大石整形外科医院 (さぬき) TEL **52-2107**
- 内** 奥谷医院 (三本松) TEL **25-4478**
- 薬** 松村薬局みづいり店 (湊) TEL **24-9131**

7月26日

- 外** ヘキクリニック (さぬき) TEL **087-894-1371**
- 内** 江崎医院 (さぬき) TEL **087-894-0001**
- 歯** さくら歯科クリニック (さぬき) TEL **43-1182**
- 薬** レデイさぬきしど調剤薬局 (さぬき) TEL **087-894-7234**
- 薬** ホワイト薬局 (さぬき) TEL **087-814-2772**

歯科診療時間 9:00~12:00

大川地区小児夜間急病診察室 TEL **43-2521 (代表)**
さぬき市民病院 19:30~22:00

※休日当番病医院・薬局は予告なく変更することがありますので受診前にご確認ください。

手話を覚えてみませんか

日常生活で使える手話を紹介します。
みなさんも一緒にやってみましょう!

星[が光る]
“star, twinkle”
右手5指のつまみを
頭より高く上げて
指の開閉を繰り返す



(全日本ろうあ連盟発行「わたしたちの手話 学習辞典」より転載・引用)
※解説には左右の表現を用いることがありますが、手話は右手でも左手でも自分の利き手で表現できます。

関 福祉課 TEL **26-1228**

相談情報

若者向けのお仕事の悩み・自立支援相談(無料)

「かがわ若者サポートステーション」と連携し、就労をしていない若者を対象とした相談窓口を設置します。

状況に応じた就職セミナーや定着・ステップアップ支援など実績もあります。

お仕事のきっかけづくりにご利用ください。本人だけでなく、ご家族からの相談もお待ちしています。

相談例 「就職活動を何から始めたらいいかわからない」「卒業・退職後のブランクが長くなってしまった」「一歩踏み出したいがきっかけが見つからない」など

対象 仕事をしていない15~49歳の人またはその家族
日時 7月8日(水) 13:00~16:00(1件につき1時間程度)
場所 市交流プラザ 第2講座室
問合先 かがわ若者サポートステーション TEL **087-813-6077**

よろず東かがわサテライト **要予約**

国による中小企業支援事業として、経営の無料相談を行っています。

創業・起業支援、金融相談、販路開拓・商品開発、支援機関・補助金活用、ITデザイン分野など、幅広いお悩みに香川県よろず支援拠点の専門家が対応します。

時間調整のため、事前予約を必ずお願いします。(最大4件まで可)

日時 7月10日(金) 9:30~16:00
場所 市役所2階 相談室6
問合・予約先 地域創生課 TEL **26-1276**

司法書士総合相談センター 定例相談会 **要予約**

一般相談(相続登記、不動産・商業登記など)、法テラス相談(法テラス要件に該当する場合)、成年後見相談

料金 30分無料
日時 7月11日(土) 13:00~16:00
場所 香川県司法書士会館
問合・予約先 香川県司法書士会事務局 TEL **087-821-5701**

司法書士による相続・遺言・成年後見に関する無料相談会

相続、遺言、成年後見制度などさまざまなお相談に対し、専門職である司法書士からアドバイスを受けることができます。

日時 7月14日(火) 10:00~15:40(12:00~13:00は除く)
相談時間は1人(組)につき40分まで

場所 白鳥社会福祉センター
対象者 市民または市内の事業所に勤めている人
申込 7月1日(水) 受付開始 先着5人(組)
受付9:00~17:00(土・日・祝日除く)
電話予約のみ **要予約**
問合・予約先 市社会福祉協議会 生活サポートセンター TEL **26-1151**

弁護士による無料相談会 **要予約**

日時 7月17日(金) 10:30~15:55(12:00~13:00は除く)
相談時間は1人(組)につき40分まで

場所 白鳥社会福祉センター
対象者 市民または市内の事業所に勤めている人
申込 7月1日(水) 受付開始 先着6人(組)
受付9:00~17:00(土・日・祝日除く)
問合・予約先 市社会福祉協議会 生活サポートセンター TEL **26-1151**
※相談の利用は年度内1人3回までとします

くらしのワンポイントアドバイス

空調能力のない“エアコン”

ネット通販で購入した、置くだけで空間の温度を調整できる“エアコン”のような性能をうたう商品について、広告のような空調能力がないという相談が寄せられています。日本語表記の通販サイトでも、海外の販売事業者である場合があります。「数秒で室温が変化する」「エアコン並み」など、冷暖房機能の性能を誇張する広告の商品は、購入前に記載内容をよく読み、「どこから」「何を」買おうとしているのか、十分に確認しましょう。困った時は消費生活センター(局番なし188)にご相談ください。

日	月	火	水	木	金	土
			1	2	3	4
					知 4カ月児健診	
5	6 野菜摂取量の測定ができます! 大内保健センター 大内保健センター	7 手身 白鳥社会福祉センター	8 精年 市交流プラザ 市交流プラザ	9	10 知 11カ月児健診	11 📖
12	13 8:30~12:00 引田保健センター	14 手身	15	16 📖	17 知	18
19 📖	20 海の日	21 手身行 人権センター大内交流館	22 精年 引田公民館	23 👶 3歳児健診	24 知 妊乳 大内保健センター	25 📖
26 8:30~12:00	27	28 手身	29	30	31 知 納 国民健康保険税1期分 固定資産税2期分	

各種相談

【総務課】

市民生活相談(常設)

行政相談 9:00~11:00

引田公民館 TEL 33-2533

市交流プラザ TEL 26-1224

人権センター大内交流館 TEL 25-4349

【人権推進課】

人権相談

9:00~11:00

【長寿保健課】

年金相談 10:00~15:00 **要予約**

市交流プラザ

TEL 087-861-3866(高松東年金事務所)

引田公民館

TEL 087-811-6020(街角の年金相談センター)

成人健康・栄養相談 9:00~11:00

要予約 前日まで TEL 26-1360

※開設日以外でも予約で随時実施

骨密度相談 9:00~11:00

(20歳以上、治療していない人)

要予約 前日まで TEL 26-1360

右足踵(かかと)で超音波測定

【こども家庭課】

こども家庭センター(常設)

TEL 26-1229

- ・妊娠や出産、子育てなどの相談
- ・虐待や学校に行きづらいなど困りごとがある子どもとその家庭の相談
- ・ひとり親・女性相談
- 👶 乳児健診(大内保健センター)
- 👶 幼児健診(大内公民館)
- 妊乳 妊産婦・乳幼児健康相談(妊産婦就学前対象)
9:00~11:30 **※市ホームページから2日前までに予約してください。**

【福祉課】

身体障がい者相談 10:00~12:00

精神障がい者相談 13:00~16:00

要予約 前日まで TEL 26-1228

知的障がい者相談 10:00~12:00

手話通訳設置日 9:00~17:00

その他

出張図書館 12:00~16:00

【市立図書館】 TEL 25-0696

おはなし会「こそあど」 11:00~11:30

あかちゃんおはなし会 10:30~11:00

【引田図書館】 TEL 33-5551

おはなし会「たんぽぽ」 10:30~11:30

各課連絡先

議会事務局

TEL 26-1219 FAX 26-1341

総務部

総務課

TEL 26-1214 FAX 26-1332

財務課

TEL 26-1215 FAX 26-1334

戦略情報課

TEL 26-1201 FAX 26-1210

地域創生課

TEL 26-1276 FAX 26-1366

ふるさと就職推進センター

TEL 26-4145 FAX 26-1366

危機管理課

TEL 26-1235 FAX 26-1320

税務課

TEL 26-1216 FAX 26-1335

人権推進課

TEL 26-1227 FAX 26-1337

市民部

市民課

TEL 26-1111 FAX 26-1330

引田窓口

TEL 33-2500 FAX 33-2508

大内窓口

TEL 25-2111 FAX 25-5300

福祉課

TEL 26-1228 FAX 26-1338

こども家庭課

TEL 26-1229 FAX 26-1209

こども家庭センター

TEL 26-1229 FAX 26-1209

長寿保健課

TEL 26-1360 FAX 26-1339

環境衛生課

TEL 26-1226 FAX 26-1336

事業部

農林水産課

TEL 26-1303 FAX 26-1343

建設課

TEL 26-1302 FAX 26-1342

都市整備課

TEL 26-1304 FAX 26-1344

会計課

TEL 26-1217 FAX 26-1242

監査委員事務局

TEL 26-1223 FAX 26-1332

教育委員会

教育総務課

TEL 26-1237 FAX 26-1340

ふれんど教室(教育支援センター)

TEL 25-6305

生涯学習課

TEL 26-1238 FAX 26-1340

保育教育課

TEL 26-1231 FAX 26-1232

県広域水道企業団東讃ブロック統括センター

TEL 23-7071

募集 食生活改善推進員養成講座の受講生募集

地域において、食生活を中心とした健康づくりの輪を広げる食生活改善推進員の養成講座受講生を募集します。食生活改善推進協議会は市内12地区に分かれて、年3回各地区で実施している料理教室を中心に地域の健康づくり活動を行っています。

対 市内在住で受講後に東かがわ市食生活改善推進協議会(年会費1,000円)に属し「食生活改善推進員」として活動できる人

定 12人(先着順。受講希望者が少ない場合、開催できないことがあります)

所 市交流プラザ

時 8月4日(火)、8月25日(火)、10月6日(火)、10月27日(火)、11月10日(火) 9:30~15:00
年5回(8月~11月、9月開催なし)

料 無料

締 7月16日(木)

申 問 長寿保健課 TEL 26-1360 FAX 26-1339

※詳しいカリキュラムはお問合せください。

募集 県外からの高校生の下宿先を募集

香川県立三本松高等学校では、「せとうち留学(全国からの生徒募集)」制度により、今までに4人の生徒が県外から入学しました。

今後も継続的に入学生を募集するために、間貸しをしていただける部屋を募集します。

間貸しを希望される人を登録し、県外からの入学希望者に対して紹介をする予定です。

募集内容の概略は下記のとおりです。

○賃料:月額8万円程度(水道光熱費、月~金の朝夕2食を含む)

○部屋:4畳半~6畳程度

○必須条件

①間貸しする部屋は、エアコン設置済の事(1カ所以上の窓がある事)。

②間貸しする部屋は、外から施錠可能な事。

その他、詳細は後日來校していただき、話し合いの上決める予定です。

問 三本松高等学校 担当・筒井 TEL 25-4147

募集 香川県青年大会の参加者募集

参加者の交流と友情を深め、地域社会におけるスポーツと文化の裾野を広げるチャンスです。県大会を勝ち上がったチームには、11月の東京大会派遣の権利を得られます。ドリームチームで全国の頂点を目指しませんか?

内 体育の部5種目(バレーボール、バスケットボール、剣道、軟式野球、フットサル)

文化の部4種目(意見発表、舞台発表、写真展、生活文化展)

対 ・8年5月1日から引き続き香川県内に居住する人

・その他種目により規定あり

詳細は、市ホームページをご覧ください。

問 生涯学習課 TEL 26-1238

募集 市営住宅入居者募集



大川団地(1戸)1階 **所** 引田298番地
間 3DK **料** ¥17,900~41,200円

中筋団地(2戸)2・3階 **所** 中筋482番地2
間 3DK **料** ¥19,400~45,100円

横内下第2団地(4戸)2・3階 **所** 横内591番地
間 3DK **料** ¥19,200~44,200円

ヤングハイツ小海(6戸)1・2階 **所** 小海1331番地1
間 2LDK **料** ¥24,000円

ヤングハイツ引田(2戸)1・2階 **所** 引田299番地7
間 2LDK **料** ¥24,000円

ヤングハイツ山の上(2戸)1・2階 **所** 南野595番地1
間 2LDK **料** ¥24,000円

その他の市営住宅は市ホームページからご確認ください。

◎駐車場使用料2千円(1台/月額) ◎共益費

◎要件を満たした連帯保証人1人 ◎家賃3カ月分の敷金

災害などが発生した場合には、緊急に住宅の募集を中止することがあります。

入居資格、必要書類、間取り例などは市ホームページでの確認または都市整備課にお問い合わせください。

受付期間 7月1日(水)~15日(水)
8:30~17:15(土・日・祝日は除く)

受付場所 都市整備課、市民課各窓口

その他 申し込み多数の場合、公開抽選を7月22日(水)13:30から市役所3階相談室8で行います。

問 都市整備課 **TEL** 26-1304

募集 災害応急用井戸の登録者を募集



大規模災害や濁水により長期的な断水が発生した場合に、トイレ・洗濯などに使用できる生活用水(飲用ではありません)として無償で地域住民などに提供していただける個人または法人が所有する井戸の登録者を募集しています。

募集要件

・市内に所在し、かつ、現に使用している井戸で、今後も引き続き使用を予定しているものであること。

・災害などによる断水の発生時に、地域住民に井戸水を生活用水として無償提供することができる井戸であること。

・井戸が災害などによる断水の発生時に、地域住民が使用することができる場所にあること。

・井戸の所在場所を市ホームページなどで公表することに同意いただけること。

申込方法

災害応急用井戸登録申込書に必要事項を記入し、環境衛生課または市民課引田・大内窓口まで提出してください。申請書は市ホームページからもダウンロードできます。

問 環境衛生課 **TEL** 26-1226

お知らせ

国民健康保険資格確認書を7月下旬に送付

現在、国民健康保険被保険者に交付している「資格確認書」の有効期限は、7月末です。

7月下旬には、マイナ保険証をお持ちでない人には「資格確認書」を郵送でお届けします。8月以降は、新しく届いた資格確認書を医療機関などでご提示ください。

有効期限の切れた資格確認書の返還

現在の資格確認書は、8月以降は使用できませんので、自身で破棄してください。(長寿保健課、市民課各窓口への返却でも可)

問 長寿保健課 TEL 26-1360

お知らせ

国民年金基金相談会のお知らせ

国民年金基金とは

老齢基礎年金に上積みして、より豊かな老後を保障するもので、自分の将来設計に合わせて年金を積み立てられます。

制度の特長

- 65歳から生涯受け取る終身年金が基本ですので、長い老後の生活に備えることができます。
- 掛金は全額が社会保険料控除の対象となり、所得税や住民税が軽減されます。
- 万が一のときは、ご遺族に一時金が支給されます。(保証期間付のタイプに限る)

加入できる人は

20～60歳未満の自営業者やフリーランスなどの国民年金第1号被保険者および60～65歳未満の国民年金任意加入被保険者、海外居住の国民年金任意加入被保険者です。ただし、国民年金の保険料を免除されている人や、農業者年金に加入している人は加入できません。

国民年金基金相談会を実施

全国国民年金基金香川支部では、下記の日程で国民年金基金相談を実施します。お気軽にご相談ください。

時 7月17日(金) 10:00～15:00

所 市交流プラザ 1階 第3市民会議室

問 全国国民年金基金香川支部 TEL 0120-65-4192



制度の詳細はこちらから



資料請求はこちらから



お知らせ

5歳児健診(発達支援健診)

子どもの成長について、気になることはありませんか？市ではお子さんの成長を確認し、保護者の不安解消や相談の機会となるよう5歳児健診を実施します。

健診対象児 市内在住の5歳児(3年4月2日～4年4月1日生)

健診内容 ・問診 ・生活観察
・医師による診察 ・保健・栄養指導

健診日程

日程	場所
8月12日(水)	丹生こども園
9月30日(水)	東かがわこどもアカデミー
11月11日(水)	しるとりこども園
11月25日(水)	大内こども園
12月9日(水)	
1月13日(水)	けいあいこども園
1月27日(水)	
2月24日(水)	引田こども園

※医師による診察は13:30～

※現在通園中の子どもは、こども園を通じて案内します。

問 こども家庭課 TEL 26-1229

お知らせ

国民年金保険料の免除申請



経済的な理由により、国民年金の保険料を納めることができない場合は、保険料を「免除」または「納付猶予」する制度があります。8年度の申請は、7月からの受け付けです。

免除期間は原則7月から翌年6月までです。前年度に引き続き免除を希望する人で、継続申請が認められていない人は、毎年申請が必要です。

申請時点から2年1カ月前まではさかのぼることができます。手続きが遅れると申請できる期間が短くなります。

○手続きに必要なもの

- ・国民年金保険料免除・納付猶予申請書(申請書は長寿保健課または市民課各窓口にあります)
- ・年金手帳や基礎年金番号通知書など基礎年金番号がわかるもの、もしくはマイナンバーカードなど個人番号のわかるもの
- ・離職票、雇用保険受給資格者証など退職日を証明できるもの(会社退職により免除申請をする人のみ)

なお、マイナポータルからスマートフォンで国民年金手続きの電子申請ができます。

問 長寿保健課 TEL 26-1360

高松東年金事務所 TEL 087-861-3866

お知らせ

8年度の国民健康保険税

- 子ども・子育て支援金制度が施行されることに伴い、8年度から子ども・子育て支援金分が新設されます。8年度の本市国民健康保険における保険税率については下記のとおりです。

区分	医療給付費分	税率			
		後期高齢者支援金分	介護納付金分(40歳～64歳)	子ども・子育て支援金分	
所得割	前年中の所得に応じて算出(課税対象額×税率)	8.2%	2.5%	2.0%	0.29%
均等割	加入者1人あたり	28,000円	8,000円	9,000円	1,150円(18歳以上)
平等割	1世帯あたり	23,600円	7,000円	4,900円	700円

※子ども子育て支援金分以外の区分に税率の変更はありません。

●保険税額については、7月中旬に送付する国民健康保険税納税通知書でお知らせします。

問 税務課 TEL 26-1216

お知らせ

生ごみ堆肥化容器等購入費を補助

ごみ減量化対策の一環として、生ごみ堆肥化容器などを購入した人に、その費用の一部を予算の範囲内で補助しています。

対象者 市内に居住し、申請者を含む世帯全員に市税などの滞納がない人

対象機器

	(1) 電動生ごみ処理機(1世帯1台まで)	(2) コンポスト(1世帯2基まで)	(3) EM容器(1世帯2個まで)	(4) EMぼかし(1世帯1カ月につき5袋まで)
補助金額 (※ 予算の範囲内で補助します)	購入価格の2分の1に相当する額または3万円のいずれか低い額	購入価格の2分の1に相当する額または3千円のいずれか低い額	購入価格の2分の1に相当する額または750円のいずれか低い額	購入価格の2分の1に相当する額または150円のいずれか低い額

※電動生ごみ処理機は5年、コンポストとEM容器は2年の耐用年数があり、期間内に再度の申請はできません。

申請方法

生ごみ堆肥化容器等購入費補助金申請書に、生ごみ堆肥化容器などを購入したことを証する領収書の原本、商品の概要が分かるもの(カタログなど)を添付して、提出してください。

問 環境衛生課 TEL 26-1226

お知らせ

水銀含有ごみの出し方・リチウムイオン電池などの回収

市では水銀含有ごみ(蛍光灯、電池、水銀体温計・水銀温度計・水銀血圧計など)の分別収集を行っています。収集日は燃えないごみ・資源化ごみと同じ日です。

収集のほか、市役所の各庁舎にも回収ボックスを設置しています。詳細は、2次元コードから確認してください。

また、市では4月からリチウムイオン電池などの回収をはじめました。充電式電池(Ni-cd、Ni-MH、Li-ionの表示がある電池)やモバイルバッテリー、充電式電池の取り外しができない製品は環境衛生課へお持ちください。(平日の午前8時30分～午後5時15分)

注意

○電池は、複数の電池の電極同士が接触すると発熱・発火するおそれがあるので、必ず絶縁処理(プラス、マイナスの箇所にセロハンテープなどを貼る)をお願いします。

○白熱球やLED灯は各庁舎の回収ボックスに入れずに「燃えないごみ」として収集日に出してください。

○事業所や商店などから出たごみは事業系ごみ(または産業廃棄物)となるため出せません。



ごみの分け方・出し方



水銀含有ごみの出し方



リチウムイオン電池など回収

問 環境衛生課 TEL 26-1226

お知らせ

防衛省より自衛官等募集のお知らせ

防衛省では8年度の自衛官等の募集を行っています。

区分	応募資格	受付期間	試験期日
防衛大学校学生(一般)		7月1日(水)～10月15日(木)	1次:10月31日(土) 2次:11月27日(金)～12月2日(水) ※いずれか1日を指定されます
防衛医科大学校医学科学生	18歳以上21歳未満の者 高卒者(見込)または 高専3年次修了(見込)	7月1日(水)～10月8日(木)	1次:10月24日(土) 2次:12月16日(水)～18日(金) ※いずれか1日を指定されます
防闘科大学校(自衛官看護学科学生)		7月1日(水)～10月2日(金)	1次:10月17日(土) 2次:12月5日(土)・6日(日) ※いずれか1日を指定されます
航空学生	18歳以上24歳未満の者 高卒者(見込)または 高専3年次修了者(見込)	7月1日(水)～10月28日(水)	1次:①9月19日(土) ②9月26日(土) 2次:10月15日(木)～22日(木) 3次:(海)11月20日(金)～12月16日(水) (空)11月14日(土)～12月17日(木)
一般曹候補生	18歳以上33歳未満の者 (32歳の者は、採用予定月の末日 現在、33に達していない者)	②7月1日(水)～9月1日(火) ③9月15日(火)～11月20日(金)	②1次:9月16日(水)～27日(日) 2次:10月17日(土)～11月1日(日) ③1次:11月28日(土)～12月6日(日) 2次:9年1月7日(木) ※いずれか1日を指定されます
2等陸・海・空士(任期制自衛官)		年間を通じて行っております	受付時にお知らせします

その他詳細のお問い合わせは、自衛隊香川地方協力本部さぬき地域事務所(TEL 087-894-2627)山本まで。

お知らせ

7月20日はヘルプマークの日



みなさん「ヘルプマーク」を知っていますか？
義足や人工関節を使用している人、内部障害や難病の人、または妊娠初期の人など、援助や配慮を必要としていることが**外見からは分からない**人が、周囲の人から援助や配慮を受けやすくなるよう身に着けるマークです。



また、マークを身に着けた人を見かけたら「思いやりのある行動」を促し共生社会を実現することも目的としています。

「思いやりのある行動」のお願い

- ・電車・バスの中:ヘルプマークの利用者を見かけたら席を譲る
- ・駅や商業施設など:困っているヘルプマークの利用者を見かけたら声をかけるなどの配慮
- ・災害時:ヘルプマーク利用者が安全に避難するための支援

配布対象者 配慮や支援を必要としている人

配布場所 福祉課、市民課各窓口

配布条件

- ・利用者1人につき1個無料配布。
- ・配布にあたり年齢、配布理由などを記載していただきます。(障害種別や等級・病名による条件はありません。)
- ・ご家族や支援者などの代理による受け取りも可能です。
- ・郵送による配布はしていません。

問 福祉課 TEL 26-1288 FAX 26-1338

お知らせ

75歳・80歳の歯科健診

歯科健診は、歯の本数や状態、歯周病のチェックをするだけでなく、食べ物を噛む力や飲み込む機能など、口腔機能の状態などを調べます。お口の状態を知ること、自分の健康状態を知ることになります。

対象者には受診券を発送しますので、歯科健診を受けて、健康長寿を目指しましょう!

対 75歳(昭和25年4月2日～昭和26年4月1日生まれ)

80歳(昭和20年4月2日～昭和21年4月1日生まれ)

時 健診期間:7月1日～9年2月27日

¥ 無料

問 香川県後期高齢者医療広域連合事務局 TEL 087-811-1866

お知らせ

防災士資格取得費の一部を補助(先着5人)



市では、地域防災力の向上を図るため、特定非営利活動法人日本防災士機構が認定する防災士資格の取得費の一部を補助します。

1. 防災士の役割

平常時には地域における防災意識の啓発や訓練。災害時には公的支援が到着するまでの被害の拡大の軽減や被災者支援の活動など。

2. 対象者

- ①市内に住所を有し、自治会、自主防災組織などの長から推薦された人
- ②防災士の資格取得後、市内の自主防災組織などで活動する意思のある人
- ③防災士の資格を取得した旨の情報を自主防災組織などに提供することに同意する人
- ④防災士資格取得について他の補助金の交付を受けていない、または受ける予定がない人
- ⑤市税などの滞納がない人

3. 補助対象経費

- ①香川大学防災士養成講座の受講料および教材費
 - ②防災士資格取得試験の受験料
 - ③防災士認証登録申請に係る申請料
- 上限10,000円(先着順で5人まで)**

4. 申請手順

1. 補助金の交付申請書を市に提出 提出期限:8月4日(火曜日)
2. 香川大学で防災士養成講座を受講し、防災士資格試験を受験
講座は10月頃から5日程度
詳細は香川大学ホームページをご確認ください。(7月下旬掲載予定)
3. 合格後に必要書類と補助金実績報告書、請求書を提出

問 危機管理課 TEL 26-1235



マーレリッコでワクワク体験! ハマチやタイの餌やり

▼丹生こども園

5～6月にかけて、市内の公立こども園の園児たちが、安戸池の「マーレリッコ」でハマチやタイの餌やりを体験しました。ライフジャケットを着用した子どもたちは、いけすを元気に泳ぐ魚たちに興味津々。「たくさん食べて!」と声をかけながら、一生懸命に餌を投げ入れていました。魚が水しぶきをあげる姿に大興奮。あちこちから歓声が上がっていました。

本市は世界で初めてハマチの養殖に成功した「ハマチ養殖発祥の地」です。幼少期に地域の豊かな海や誇れる産業に直接触れる機会は、現在進めているシティブロモーションが目指す「ただいま」を育てる大切な一歩です。地域への愛着心が育まれた貴重な時間になりました。



大内こども園▶



◀引田こども園



「健康診査」を受けましょう!



☆健康診査で生活習慣病を早く発見しよう

健康診査は、自分の健康状態を知ることでき、病気の予防と早期発見につながり、とても大切です。また、生活習慣を見直すきっかけとなります。

高血圧や糖尿病などの生活習慣病は、自覚症状がほとんどなく、知らないうちに悪化している場合が多いため、ぜひ利用してほしいのが健康診査(特定健康診査や職場の健康診査など)です。

市笑顔はつつヘルスプランでは、生活習慣病予防・健康管理の項目で行動計画として「特定健診やがん検診などの各種健診を受診しましょう」「自分の健康に関心を持ち、健康管理に努めましょう」と設定しています。

ですが、表1のとおり東かがわ市特定健診受診率は横ばいとなっています。年に1度受けることで、**症状がないうちから病気の芽を発見**できます。また、毎年欠かさず受けることで体調の変化が分かり、早めに対策を立てることができるので活用しましょう。

表1

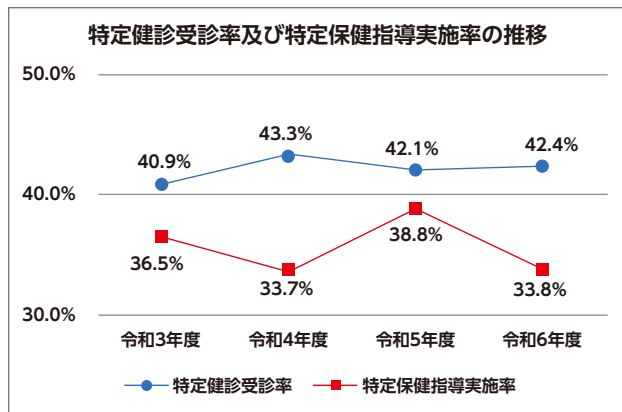

特定健康診査等法定報告(令和7年度市健康に関する中間評価に掲載)

☆健診の結果を知ったら…

表1のとおり特定保健指導実施率も横ばいとなっています。健康診査を受けたら結果の確認を必ずしましょう。**大切なのは、結果を受け止めて行動を起こすことです。**「要精密検査」や「再検査」なら速やかに病院を受診しましょう。「経過観察」でも、このまま放置して良いというわけではありません。特定保健指導の対象となった場合は活用し、ぜひ生活習慣の見直しに取り組みましょう。

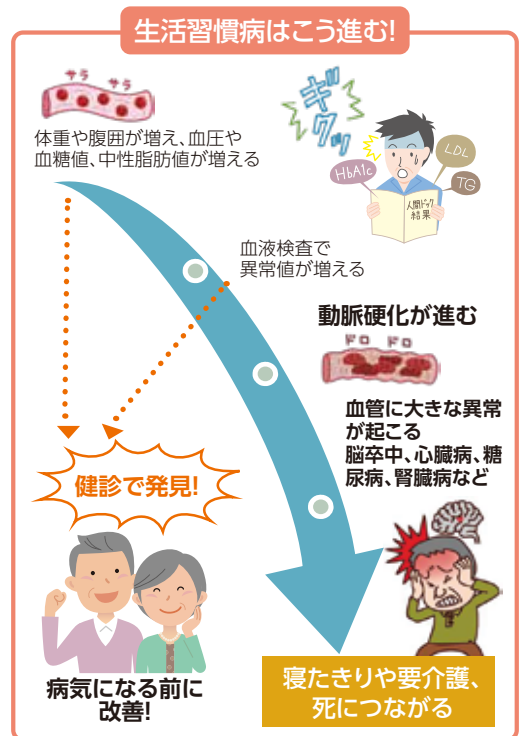

40歳以上の人の健診について

市内医療機関での健診

◆特定健康診査 (東かがわ市国民健康保険の人)

対象者 9年3月31日の満年齢が40歳以上の国民健康保険被保険者(受診日に後期高齢者医療制度に加入している方は除く)

料金 1,500円(40歳~69歳)
800円(70歳~74歳)

実施期間 6~10月(日曜日・祝日・休診日・健診をしない日を除く)

実施機関 市内医療機関(医療機関により予約が必要な場合があります。)

◆後期高齢者の健康診査 (後期高齢者医療広域連合が実施主体)

対象者 75歳以上(及び65歳以上75歳未満で一定の障がいがある人(任意加入)を含む)

料金 800円(受診者全て)

実施期間 6~10月(日曜日・祝日・休診日・健診をしない日を除く)

実施機関 市内医療機関(医療機関により予約が必要な場合があります。)

◆1日人間ドック

対象者 40歳以上
※今年度から75歳以上の人受付けられます

料金 10,000円及び特定健診または後期高齢者の健診自己負担金の健診

実施期間 40~74歳:10月~2月
75歳以上:2月

実施機関 香川県予防医学協会

問合先 Tel 087-868-5555

がん検診とともに**特定健診または後期高齢者の健診**が受けられます。

左記「市内医療機関での健診」と重複して受診することはできません。

対象者の人へは個別通知しています。

19~39歳の人の健診について

◆働き盛りの健康診査



働き盛りの健康診査
予約フォーム

対象者 19~39歳の人

料金 1,000円

(市負担額 8,383円)

健診内容 身体計測・血圧測定・尿検査・血液検査(貧血・脂質・肝腎機能・尿酸・血糖)・心電図検査・診察

健診日程 10月11日(日)

健診場所 市交流プラザ

申込方法 市ホームページから予約、または長寿保健課(Tel 26-1360)に連絡してください。

7月28日は世界・日本肝炎デー 7月27日～8月2日は肝臓週間

7月28日は、世界保健機構(WHO)が定める「World Hepatitis Day(世界肝炎デー)」です。

WHOは、2010年に世界的レベルでのウイルス性肝炎のまん延防止と患者・感染者に対する差別偏見の解消や感染予防の推進を図ることを目的として、7月28日を「世界肝炎デー」と定め、肝炎に関する啓発活動などの実施を提唱しました。

また、日本でも7月28日を「日本肝炎デー」と定め、8年度の「肝臓週間」は、7月27日(月)～8月2日(日)としています。

肝臓の働きとは

主に代謝・解毒・エネルギーの貯蓄・胆汁の生成を行っていますが、その働きは500種類以上に及びます。

肝臓は「沈黙の臓器」とも言われており、肝臓に異常があっても自覚症状は感じにくいです。知らないうちに進行し、肝臓の働きが壊れてしまいます。

ウイルス性肝炎とは

肝炎を起こす原因はさまざまですが、わが国では、肝炎の原因のほとんどが肝炎ウイルスの感染によるものとされており、肝炎ウイルスに感染して肝臓の細胞が壊れていく病気がウイルス性肝炎です。

この病気になると徐々に肝臓の機能が失われていき、放置すると、本人が気付かないうちに肝硬変や肝がんに至ることもあります。そうなる前に、ウイルス検査を受けましょう。

あなたは、肝炎ウイルス検査を受けたことがありますか？

肝炎ウイルスに感染しているかどうかは、血液検査で調べることができます。

受けたことがない人は、ぜひこの機会に肝炎ウイルス検査を受けましょう！

市の肝炎ウイルス検診について

対象者には案内を送付しています。

対象者 40歳・45歳・50歳・55歳・60歳・65歳(8年4月1日時点)の年齢で、市が実施する肝炎ウイルス検診を受けたことがない人

検診期間 8年4月10日(金)～10月31日(土)まで

検査方法 血液検査

検査内容 HBs抗原検査・C型肝炎ウイルス検査

費用 無料

県の肝炎ウイルス検査について

【無料の肝炎ウイルス検査】

問合先 香川県感染症対策課

Tel.087-832-3303

時間 指定医療機関等にて通年で実施

HP香川県 肝炎ウイルス検査

検索

※上記無料検査事業の他にも職域健診もあります。



肝臓を守るのは毎日の生活習慣

肝臓の異常はウイルスによるものも多いですが、食べ過ぎ、飲み過ぎによる脂肪肝・肝炎も増えています。また、多量飲酒によるアルコール性肝炎は、繰り返すことで肝硬変へ進行するため注意が必要です。

食べ過ぎ、飲み過ぎを控え、バランスのとれた食事、適度な運動を行い、生活習慣の改善とともに肥満解消に取り組んでみましょう。

適正飲酒を心がけましょう。

長期・大量飲酒は肝疾患だけでなく、依存症にもつながります。また少量の飲酒であっても、生活習慣病のリスクは上がります。

●お酒を飲む時は、これらのことに気をつけましょう！

★あらかじめ量を決めて飲酒をする

★飲酒前または飲酒中に食事をする

★飲酒の合間に水を飲む

★一週間のうち、飲酒をしない日を設ける

★節度ある適度な飲酒は一日あたり純アルコール量で20g程度です(健康日本21より)



飲酒による体への影響は個人差があります。自分に合った飲酒量を心がけましょう。

肝炎になっても、肝臓はなかなかSOSを出しません。「体がだるい」と気付くころには、重症化していることもあります。検査を実施し、早期発見をしましょう。

問合先 長寿保健課 Tel. 26-1360

文芸コーナー



川柳「自由吟」川崎ひかり 選

ダルマ夕陽浴びて鯨の大ジャンプ
 励まして呉れる親友宝物
 昭和生まれ連休五日持て余す
 「芭蕉百五十句」父が遺した宝物
 登校児カルガモ親子にさも似たり
 厚化粧してもくつきり笑い皺
 時間さえ止まったままの暑さかな
 ランドセル曾孫が背負う夢の中
 墓参りピンコロ願ってユーターン
 水緩みポット早沸き春を知る
 ヨチヨチと三本足で歩けます
 まだ少年の面影残る君が好き
 実を付けぬいちじくの木に肥やしやる
 軸吟
 嫺やかな母偲ばせるホタル草
 山崎 初恵
 辻上よしみ
 金田 美晴
 馬木富士子
 永峰まり子
 岩倉泰一郎
 野崎 勝
 松下タツ子
 銭谷 栄子
 松下富美子
 十川百合子
 田村としみ
 長町サエコ
 川崎ひかり

俳句「雑詠」名越奈緒 選

白雲を呑まんばかりの鯉のぼり
 節くれの指の撫である農具市
 雨粒に光ふくみて若葉雨
 春鮒の背鰭水路を走りけり
 亀を見にまた来てしまふ春の池
 東山魁夷展出で風薫る
 稜線に影をつくりて山笑ふ
 水田 梨花
 金田 美晴
 古川 恵子
 祖父江寛美
 橋本 時子
 松本 環
 山内 聡

夏蝶の大きからねど臍たけて
 ぼつといふ口の形に花ざくろ
 山海の春の香りの皿鉢盛
 香る星となりて夜の花蜜柑
 貴婦人の名前の薔薇に足を止め
 歳時記と辞書とメモ帳夏帽子
 発車待つ窓に手を振る夏帽子
 蝶の舞ふ様か社の花ぞ散る
 飛び立ちて鶯餅は夫の口
 久しくて言葉つまづく植田道
 カーネーション抱へ下車する無人駅
 白壁に影追ふ影も揚羽かな
 溜池に光かへして麦の秋
 新茶汲む最中はひとつ吾もひとり
 箱眼鏡海の真実見つけをり
 母の日を祝はれ逝きし友のあり
 夕風の瀬戸内海にぼら跳ねる
 留守長く帰れば楚々と矢車草
 五月晴見晴らし台は空近し
 筍やまねてみたいよ生命力
 畑作業上衣脱ぎ捨て薄暑かな
 水に音託して揺らぐ鱧の影
 桜咲く合否電報なつかしく
 春の昼ひとりの影のゆるみをり
 木洩日の弾く若葉や鳥語降る
 田植時泥靴濯ぎ今日了ふ
 夏兆すまぶしき朝日目を射りぬ
 夏めくや海に横たふ瑠璃の鳥
 天道虫光散らして飛び立てり
 亀の子の池に顔出したまた潜る

山内 千里
丸山 靖子
高森 博
富田 孝子
桑島ヒサエ
永峰 紀子
吉野さくら
永峰 伸子
佐藤かやみ
宮脇 敏子
大久保透水
湊 修司
佐野悠美子
橋本 京子
竹之内正道
下地 静江
桑島 充恵
十川百合子
松下富美子
馬木富士子
遠藤ユキ子
岩倉泰一郎
山内 晃
滝井真由子
工藤 有華
丸山 紗代
田中千壽子
猪熊 晶
山本 千代
西森 知花

短歌

森永壽征 選

鉢の隅草も新芽は艶やかで
 花と一緒に楽しんでる
 君の名を呼べど符も返り来ぬ
 飛騨路の旅は寂しかりけり
 凝煎を舐めて見たる紙芝居
 我の幼き昭和の時代
 満天の星と水面に映る星
 地上の星はホタルとなりて
 ガラス越しにくつきり見える小豆島
 行って見たいなもう一度
 広報紙で「短歌見たよ」と友からの
 メール届きて近況報告
 双子孫クレヨンしんちゃんに成り切って
 お尻ふりふり笑顔のポーズ
 白鳥の芝桜富士ブランコを
 漕ぎし君とは五十年過ぐ
 米寿となり施設に入りし友思う
 何処にいても幸多くあれ
 友からの「お茶しませんか」とメール来る
 待ってましたとしあわせの朝
 五分刻りの少年野球とは様変わり
 世界を翔けて記録を残す
 朝早くテレビつければ健康に
 良しと伝え来ヒアルロンサン
 長町サエコ
 前川 館太
 川崎 定彦
 野崎 勝
 十川百合子
 馬木富士子
 岩倉泰一郎
 金田 美晴
 内海 弥生
 松下富美子
 田村としみ
 山内 晃

選者詠
 歳男の馬力を出してこの年も
 株式市場を駆けめぐりたし
 森永 壽征

次回締切日▼8月26日(水)必着 10月号に掲載
 ※投稿には「短歌」「川柳(必ず2句)」「俳句」の別を明記し、
 作品にふりがなと簡単な解説を添え書きして23Pの宛先まで
 紙面の都合などで掲載できない場合や修正する場合があります。

おめでた

氏名(敬称略) 保護者 地区名

井上	笹井	稲井	河野	加藤
裕	万	想	稜	来
翔	尋	乃	大	愛
(由衣)	(上総)	(颯太)	(友哉)	(史也)
川	松	三本松	中	落
東	原	筋	合	

「おめでた」「おくやみ」欄の掲載を希望する場合は、「掲載申込書」を市民課各窓口へ提出してください。掲載は申込書提出月の翌々月号になります。

問合せ 市民課 Tel 26-1111

東かがわ市 人の動き

6月1日現在常住人口
()内は前月比
世帯数 11,232 世帯 (-27世帯)
総人口 24,911 人 (-53人)
男 11,797 人 (-32人)
女 13,114 人 (-21人)
【令和7年国勢調査(速報値)を基に算出】
5月中の異動
転入 32人 転出 54人
出生 6人 死亡 37人

5月の市管内の事故などの発生件数

人身事故 3件(32件)
うち死亡 0件(0件)
救急130件 (716件)
火災 3件(12件)
※()内は1月からの累計

おくやみ

氏名(敬称略) 年齢 地区名

安井	齊藤	國方	富山	谷	山	安部	大隅	澤田	只野	丸山	松岡	丸山	藤川	橋本
房	茂	サチ子	ミサコ	真一	仁	蓉子	嘉香	幸江	素真子	哲司	福恵	ミチコ	博文	博文
(96)	(88)	(96)	(91)	(78)	(87)	(90)	(94)	(98)	(83)	(57)	(84)	(82)	(92)	(82)
引田	与田山	三本松	横内	大谷	吉田	水主	松原	西村	水主	水主	松原	中筋	三本松	松原

ちよっとギャラリー

今月のテーマ「夏のおすすめスポット」

次月からのテーマ▶8月号 冒険
▶9月号 防災の日

締切 6月30日(火)必着
締切 7月31日(金)必着



あおい



つむぎ



かなで



泰ちゃん



あしたは緑木くん



けーき



まゆこ



三木一美



みきちゃん



なつみかん



ソバカスくん



夏☆大好き



猫のびよちゃん

応募方法

広報はおたよりを募集しています。

「文芸コーナー」「投稿ニュース」
「ちよっとギャラリー」「KIDS!キッズ!KIDS!」
各係宛まで

宛先 〒769-2792 (住所記載不要)
戦略情報課 広報東かがわ〇〇係
E-mail kouhou@city.higashikagawa.kagawa.jp

◆編集後記◆
さて、広報紙も今年の5月号からレイアウトをリニューアルしました。お気づきの人もいらっしゃると思いますが、紙面を有効に活用するため、フアイリング用の穴をなくしてあります。これまで毎月綺麗に綴じて保管してくださっていたみなさんには、ご不便をおかけしてしまい大変申し訳ありません。穴を失くしたぶん、今月号の小中学校の運動会のような見開きの写真が掲載できます。これからも、大切に保管したいと思っただけのような広報紙を作成していきますので引き続きよろしくお願ひします。(一)

◆今月の表紙◆
表紙の写真は、リフレッシュオープンしたつばさ山温泉です。オープン当日、改修を終えた館内を見た時、思わず「うわあー明るくて綺麗！」と声が出ました。また、入り口にはオープンを楽しみに待っていた人の行列ができていて、地域の人たちに愛されている施設だなあと感じました😊

●紙面の都合で、お寄せいただいた原稿を掲載できない場合があります。ご容赦ください。

広報紙配布に関する問合せ NTTタウンページ(株) Tel.0120-030-702 営業時間9:00~17:00(土・日・祝日除く)